DESESPERADOS INTENTOS PARA RETENER A MARADONA

crónica EN EL DEPORTE

BOCA SE PUDO DAR UN LUJO

Escudero con la pelota. Killer en el piso. Boca perdió un punto, pero no la sonrisa.

Y FERRO PERDIO EL BILLETE

Crocco intenta llegar. Ferro no pudo acercarse.

EL CONTRAGOLPE DE UNION NO LE HIZO

PUDO MAS EL ATAQUE

Sarmiento va queriendo emerger del fondo de la tabla. Aunque le costó mucho esfuerzo conseguir el resultado, su triunfo es merecido. Mientras Unión, que "apostó" al contraataque, terminó vencido y sin resto, Junín tiene esperanzas de seguir en la categoría superior.

JUNIN, 28 (De nuestro corresponsal).— Impulsado por sus parciales y apremiado por su difícil situación en la tabla de posiciones, Sarmiento desde el comienzo fue a buscar el resultado. Y de entrada consiguió ponerse en ventaja. Apenas iban 5' y la jugada nació de una incursión de Iglesias que encaró con decisión y cuando se disponía a rematar, Bottaniz "lo barrió". Penal que ejecutó Iglesias y puso el 1-0. Prosiguió el local llevando la iniciativa. Por entonces Cordero y Carlos López trataban de ordenar a su equipo y enlazar los distintos sectores. Mientras que Unión, abroquelado en el fondo, mostró un esquema netamente defensivo. Alberto, con férrea marca, buscó neutralizar a Garecca. Además, Sánchez retrocedió y prácticamente resultó un volante más. Con un estilo clásico de visitante, solo Alí y Luque quedaron allá arriba para sorprender con contragolpes.

● CONTRAATAQUE OPORTUNO

Sin embargo cuando corrían 35', Sánchez le colocó un preciso pase a Regenhardt que con un espectacular "zurdazo" consiguió el 1-1. Resultó inesperado el empate, en razón de que según las alternativas, no había realizado los méritos suficientes.

En el complemento, los juninenses volvieron a persistir en su accionar ofensivo. Sin embargo, volvió a funcionar el contraataque y casi los santafecinos se ponen en ventaja. Se escapó Luque... Penal y Luque "despilfarró". A partir de ahí, los "verdes" parecieron revitalizarse. Y pugnaron inclaudicables por el gol del desequilibrio.

● ORTEGA CANTO VICTORIA

Y el que sigue lo consigue. Porque Sarmiento no claudicó y su esfuerzo finalmente resultó compensado. Ortega con impresionante remate de media distancia logró el ansiado gol del desequilibrio. Después con inteligencia hizo circular la pelota. Inclusive pudo aumentar. Iglesias desperdició un tiro penal y Garecca merodeó con posibilidades pero le faltaron tranquilidad y puntería. Un triunfo que costó y que no admite cuestionamiento. Porque Sarmiento demostró tener más ambición, armonía de conjunto e individualidades.

LA BUENA SENDA

El Equipo de Pizarro, de Racha

JUNIN 29 (De nuestro corresponsal) En Junín saben que no basta solamente las buenas intenciones. En el transcurso de la primera rueda, esas ansias de alternar con dignidad en la división superior fueron oscilando entre las expectativas y el fracaso. Y había que cambiar. Los desbordes emocionales de su presidente Sabella, las angustias de sus simpatizantes y la ciudad toda que estaba sumida en la incertidumbre. Perfumo tuvo que claudicar. Llegó Federico Pizarro y poco a poco, el equipo comenzó a funcionar. Según las estadísticas, en las últimas diez fechas, perdió un solo partido. Fue contra Boca y en un encuentro que estaba para cualquiera de los dos. Claro que en ese lapso había ganado sólo contra Huracán. Ahora, y con este triunfo frente a los "tatengues", las esperanzas son algo más que buenos deseos. Iglesias se volvió a encontrar con la red. Garecca está rindiendo. Carlos López ya comenzó a mostrarse. Es decir que el equipo gradualmente, comenzó a sumar puntos, sabe lo qué quiere y tiene un estilo definido. Los problemas económicos, quizás no han sido resueltos con la determinación esperada. Fallaron algunos cálculos en la venta de plateas y recaudaciones. Además, Roberto Perfumo les inició juicio por cobro de haberes y tampoco faltan otros deudores. Pero, de todas maneras, Sarmiento sacó fuerzas y juntó pesos y la crisis parece superarse. Es que en Junín no solo quieren tener como atracción a la laguna de Gómez, además quieren vivir la fiesta del fútbol, "siempre en domingo..."

MOCION DE FERRO:

DE CHEVEZ

LA NECESIDAD NOS OBLIGA A ESTO

"Se dio de acuerdo con lo planificado. Tuvimos que sacrificar a un jugador importante en la creación como Patricio Hernández para evitar las subidas de los medios o los marcadores. Solo Coudannes tenía la libertad absoluta para subir. Tuve que hacerlo contra mis propios principios, pues no es mi manera de ver el fútbol, pero la circunstancia en que está Estudiantes nos obligó a ello. Como locales hacemos otro juego. Hoy se dio el partido como frente a Colón, pero al revés..." Rubén Chevez, responsable técnico de Estudiantes.

Muy cerca suyo, Horacio Galletti, también comentaba. **"Yo no estoy acostumbrado a jugar como pescador allá arriba. Hoy el técnico entendió que Gottardi y Hernández tenían que bajar para tapar las llegadas tanto de los volantes como de los laterales de ellos. Por eso, tuve que hacer el papel del solitario. ¿El gol que me perdí? Cuando Cuper se equivocó en el pase, no dudé un instante y corrí hacia el arco. No es que me apuré en patear, sino que la pelota picaba mal y no podía tener el perfil necesario. ".**

Mientras tanto, el zaguero D'Angelo, le comentaba a un amigo, sus dos errores cometidos, que por poco no se convierten en goles. **"En el primero quería evitar el corner y como consecuencia de ello, estaba de espalda a la cancha, no ví que atrás mío estaba Juárez. En el otro, era tanto el griterío de la gente que no escuché la voz de Vidallé.**

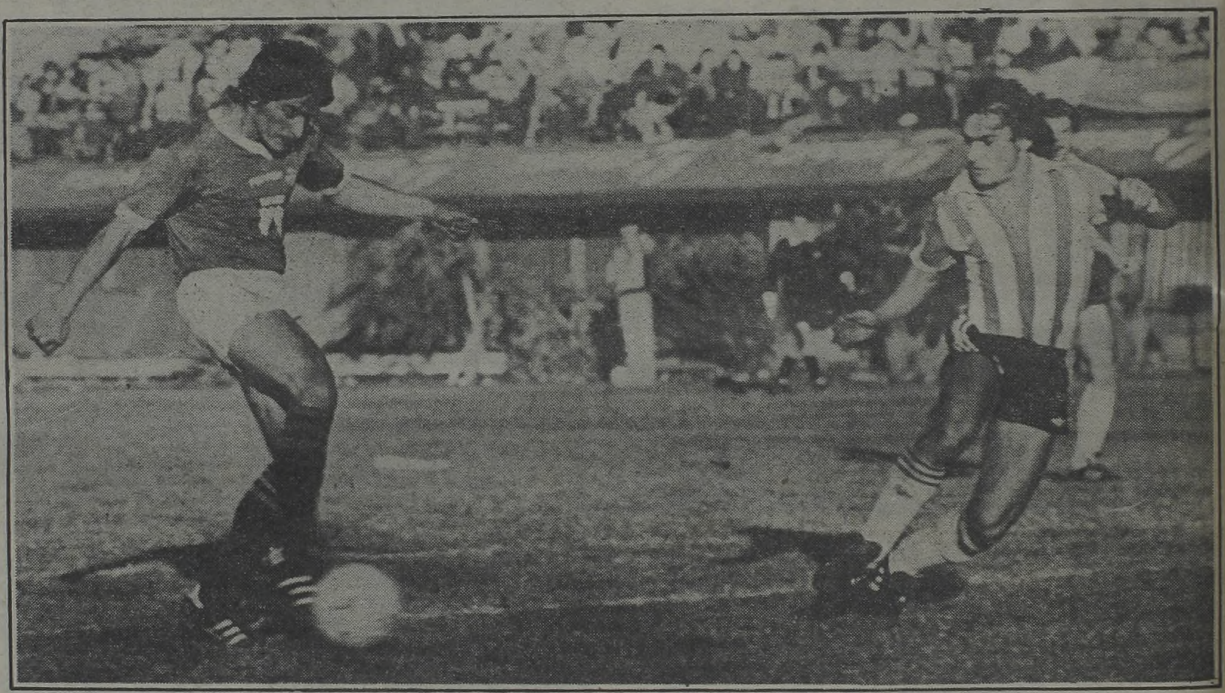

Juárez se lo pierde por querer colocarla. Herrera no llegó al cruce. Fue una de las tantas oportunidades que tuvo Ferro.

BARISIO, CERCA DEL RECORD

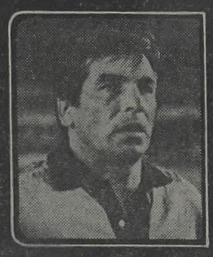

Roma y su record.

Ferro persigue a Boca en la tabla de posiciones y Carlos Barisio va detrás de Antonio Roma para batir el record de la valle invicta que el "Tarzán" boquense tiene en la primera "A". Lo estableció en 1969 con 782 minutos. Finalmente le cortó la racha el "Turco" Omar Wehbe, de Vélez, el 20 de abril de aquel año.

Barisio mientras tanto ya lleva 627 minutos sin goles, el último fue contra San Lorenzo cuando Héctor Scotta le convirtió el único gol a los 3 minutos del partido. Ahora, si Barisio pretende superar el record de Roma tendrá que "sufrir" hasta el minuto 21 del segundo tiempo contra Instituto, dentro de dos fechas. Claro que antes, Ferro tendrá un difícil compromiso, debe jugar con el último, Colón y nada menos que en Santa Fe.

Cabe recordar que además, del record de Roma en primera división, están el de Jorge Zeppa, arquero de Nueva Chicago que en primera "B" estuvo 797 minutos con la valle invicta. Mientras que Domingo Pepe de Tigre, alcanzó la marca de 819 minutos atajando en primera "C" durante el año 1971.

Barisio está cerca.

MELLA

VERDE

SARMIENTO 2

O.A. López; Bravi, Romero, Bachino y Polo; Cordero. Maletti y C.A. López; Iglesias, Garecca y Ortega (39m ST Finarolli). DT: F.Pizarro.

UNION 1

Pumpido; C.Z. López (33m. ST Rogel). Alberto. Cárdenas y Bottaniz; Regenhardt. Artico y Mendoza; Sánchez (33m. ST Sthelik), Luque y Alí. DT: Faraone.

Goles en el primer tiempo: 5m. Iglesias, de tiro penal (S); 35m. Regenhardt (S).

Gol en el segundo tiempo: 28m. Ortega (S).

Incidencias en el segundo tiempo: O.A. López (S) contuvo un tiro penal ejecutado por Luque (U); 34m. Iglesias (S) desvió un tiro penal.

Arbitro; Raúl Marsiglia (bien)

Cancha: Sarmiento.

EL SOBRESALIENTE

CARLOS ANGEL LOPEZ

Ante el semejante vallado y frontón que le opuso Unión, realmente fue notable el esforzado despliegue físico que tuvo que desarrollar Sarmiento. Pero no era solamente con fuerza que se podían abrir brechas en la "pared" santafecina. Por eso importa y merece destacarse, el trabajo de Carlos Angel López. Porque siendo una de las salidas naturales para prosperar en la escalada ofensiva, no solo debió luchar contra la marca implacable de Regenhardt o la de Sánchez.

DE PUNTA A PUNTA

EQUIPOS	J.	G.	E.	P.	Gf.	Gc.	Pts.
BOCA	26	17	6	3	51	21	40
FERRO	26	14	10	2	36	15	38
NEWELL'S	26	11	9	6	43	30	31
RACING	26	10	10	6	37	22	30
INDEPENDIENTE	26	12	6	8	38	26	30
CENTRAL	26	8	12	6	28	28	28
RIVER	26	9	9	8	46	42	27
VELEZ	26	8	10	8	35	37	26
INSTITUTO	26	10	5	11	40	37	25
UNION	26	8	8	10	28	28	24
PLATENSE	26	6	11	9	31	40	23
HURACAN	26	8	7	11	26	41	23
ESTUDIANTES	26	7	8	11	28	33	22
TALLERES	26	8	6	12	27	35	22
SAN LORENZO	26	8	6	12	24	36	22
SARMIENTO	26	5	10	11	32	41	20
ARGENTINOS	26	5	9	12	30	47	19
COLON	26	6	6	14	23	44	18

LA VIGESIMOSEPTIMA

SAN LORENZO (0) vs. SARMIENTO (2)
NEWELL'S (2) vs. PLATENSE (2)
INDEPENDIENTE (0) vs. HURACAN (1)
RIVER (0) vs. BOCA (3)
VELEZ (3) vs. TALLERES (2)
ARGENTINOS (2) vs. RACING (2)
ESTUDIANTES (0) vs. CENTRAL (0)
COLON (1) vs. FERRO (3)
INSTITUTO (0) vs. UNION (2)

Entre paréntesis los resultados de la primera rueda.

HABLANDO EN PLATA

Dejan a todos con la boca abierta... y ahí está Boca Juniors señoreando la mayoría de las veces en la tabla de pesos. Nuevamente fue el que reunió pero lejos, muy lejos, la mayor multitud. Estuvo cortado en la punta y separado del lote. Luego está Talleres-River Plate con buena cosecha de pesos. El resto de las recaudaciones desgranándose poco a poco en cada partido. Este es el detalle:

Boca Juniors - Independiente	$ 1.054.308.000
Talleres - River Plate	,, 286.454.000
F.C. Oeste - Estudiantes	,, 154.642.000
Sarmiento - Unión	,, 125.573.000
Racing - Vélez Sársfield	,, 92.805.000
Platense - San Lorenzo	,, 88.343.000
Rosario Central - Arg. Juniors	,, 76.814.000
Colón - Instituto	,, 59.004.000
Huracán - Newell's	,, 45.576.000

LOS GOLEADORES

CARRASCO (Racing)	17	Jiménez (Ferro)	7
Brindisi (Boca)	15	Brailovsky (Indep'te)	7
Chaparro (Instuto)	15	R. Rodríguez (Instituto)	7
Maradona (Boca)	14	Villarruel (Racing)	7
Alzamendi (Indep'te)	13	Passarella (River)	7
Díaz (River)	12	Alí (Unión)	7
Gareca (Sarmiento)	12	Magallanes (Argent.)	6
Bauza (Central)	11	Rochia (Ferro)	6
Bulleri (Newell's)	10	Yazalde (Newell's)	6
Oviedo (Platense)	9	Barrera (Newell's)	6
Iglesias (Sarmiento)	9	Delgado (San Lorenzo)	6
Larraquy (Vélez)	9	Luque (Unión)	6
Anzarda (Platense)	9	Sanabria (Vélez)	6

AGRANDAR EL ARCO

Su propia inoperancia ofensiva lo privó a Ferro de una victoria y acortar las diferencias con Boca. Estudiantes con un esquema totalmente defensivo, solo tuvo un objetivo: tratar de confundir al rival.

De nada le valió a Ferro ser el absoluto dominador del encuentro, si a la hora de la verdad —llámese gol— se topaba con su propia ineptitud, y lógica desesperación. Sus mejores armas expuestas fueron los tiros libres y los centros sobre el área, para la cabeza de Saccardi o Arregui.

Luego de ello, nada para rescatar. Intrascendente fueron las subidas tanto de Gómez como de Garré, pues siempre se terminó en el centro forzado para el lucimiento de Vidallé. Tampoco las llegadas de sus volantes Cañete y Saccardi fueron de temer.

Así poco a poco, Ferro se fue convirtiendo en una fuerza sin nadie que pensara, ni que se serenase a la hora de la definición.

Estudiantes llegó a Caballito, con la misión de sacar un resultado favorable para escapar de la zona peligrosa en la tabla. Con tal motivo, y fiel a su costumbre, que data de varios años, agrupó la mayor cantidad de hombres en el medio, tratando de ahogarle la salida a Ferro.

No importó, por tal motivo, el destino que se la daba a la pelota. La cuestión era muy simple. No dejar que el rival llegara y que el despeje fuera lo más lejos posible.

En el complemento, las cosas no variaron. Ferro siguió "machacando" pero sin conseguir el logro deseado. Juárez en dos oportunidades estando mano a mano con Vidallé, desperdició la oportunidad. Estudiantes, con poco fútbol y muchos hombres defendiendo, siguió fiel a su libreto. D'Angelo en dos oportunidades se convirtió en el delantero más peligroso de los "verdes", al equivocarse dentro de su área.

El final fue tornándose en lo dramático, por la manera de encarar el fútbol los dos equipos, Ferro buscó en medio de un tremendo desorden llegar al gol por cualquier vía. Sin embargo, esta vez, los defensores "pinchas" se convirtieron en señaleros y no le dieron paso.

Griguol trató de sacar de su máquina de video, la tabla de salvación. Faltando dos minutos, hizo ingresar a Brandoni y Rojas por Cañete y Rocchia. Pero todo fue ilusorio, puesto que lo que no se había logrado antes, no pudo concretarse en el último minuto. Otra vez más la desesperación e inoperancia, cosa habitual en Ferro cuando hace las veces de local, le jugaron una mala pasada, frustando de esa manera una magnífica oportunidad de acercarse a Boca, aunque sea a un punto.

FERRO 0

Barisio; Gómez, Cúper, Rocchia (43m ST. Rojas) y Garré: Arregui, Saccardi y Cañete (43m ST. Brandoni); Crocco, Mársico y Juárez: DT: Griguol.

ESTUDIANTES 0

Vidallé; Herrera, Brown, D'Angelo y Cugnani; Russo, Vargas y Coudannes (37m ST. Gette); Galletti, P.Hernández y Gottardi (31m ST. Trama) DT: Cheves.

Arbitro: Loustau (Bien)

Cancha: Ferro

EL SOBRESALIENTE

ABEL HERRERA

Esta vez le tocó marcar la otra punta. Sin embargo, pareció que hubiese jugado siempre en ese puesto. Primero Juárez y luego Crocco fueron anulados por el diminuto marcador. Quitó, corrió y trató de salir jugando, además de ser el auxilio permanente de los volantes. Fue el principal escollo para las pretensiones "verdolagas" y una de las piezas vitales del anodino encuentro disputado.

Una de las tantas incursiones de Ferro. Arregui se le va a Russo, quien se arroja a los pies. Como en toda la tarde, no pasará nada. Ferro "regaló" un punto de oro.

JUAREZ: LA POLVORA MOJADA

Mientras Carlos Barisio trata de que no le conviertan goles para batir a Antonio Roma, Miguel Angel Juárez hace exactamente la inversa: Intenta por todos los medios de marcar un gol para no establecer ningún récord.

"Es increíble los goles que me erré hoy (por ayer) no sé qué pasa, ando torcido con el arco. Por ahí la metés con la rodilla o el muslo y otras veces se da en contra y no hay nada que hacerle. El último gol que hice fue contra Instituto cuando le ganamos en Córdoba 7 a 3, hace ya 15 fechas" (dijo Juárez).

Claro que en defensa de Juárez debemos decir que no jugó dos partidos (Platense y Sarmiento) por un golpe en la cabeza que tuvo frente a Huracán y volvió recién con Unión.

"Lo importante es estar siempre en la jugada y hoy (por ayer) todas me cayeron a mi para que la metiera, por eso estoy conforme con mi rendimiento aunque pienso que el resultado tiene su parte positiva, por lo menos no perdimos, como dijo Griguol en el entretiempo: Si no se puede ganar por lo menos no hay que perder", terminó diciendo Juárez.

PLATENSE APLASTO CENIZAS

Platense, por lo hecho en el primer tiempo justificó plenamente su triunfo. Lo de San Lorenzo está complicándose cada vez más, ya que pierde jugando bastante mal. El partido fue de trámite mediocre.

A Platense le alcanzó con jugar bien en el primer tiempo para alzarse con un triunfo que le permite seguir mirando desde arriba a los que están en la cola. Claro que eso, por contrapartida, no hizo más que oscurecer el ya de por sí nada claro panorama de San Lorenzo.

De movida nomás los "calamares" salieron decididos a liquidar el pleito. **Magalhaes** en el medio, bien acompañado por **Grimoldi**, se encargó de cortar la comunicación de sus pares de Boedo.

Adelante, **Boveda** y fundamentalmente **Néstor Scotta** se las ingeniaron para complicarle la tarde a una no muy segura defensa, fundamentalmente por el lateral izquierdo, donde Moreno ofrecía ventajas a cuanto atacante se volcara por ese sector.

Mientras tanto, la visita, fracturada su esquema en dos partes, ya que su medio juego no existía, no llegó nunca con peligrosidad —salvo un remate de tiro libre por mediación del intrascendente Héctor Scotta—.

En el ambiente había "olor a gol", pues una y otra vez **Cousillas** tenía que revolcarse para salvar situaciones de apremio. Fue así que en otro de los muchos intentos, el local, tuvo su premio, por intermedio de **Bóveda**.

Quedaba la duda para la segunda mitad de que era que iban hacer los "gauchos" de Boedo para revertir el marcador, pues habiendo visto lo hecho en los primeros cuarenta y cinco minutos, pocos creían en una recuperación.

Pero la entrada de **Insúa** en reemplazo del mediocre Suñé, el dejar de deambular por todo el campo sin ton ni son y sumarse a colaborar en media cancha de **Larrosa**, más la profundidad y decisión de Delgado, emparejó el partido.

Claro está que Platense también se quedó un poco, retrasando sus líneas decidido a explotar el contragolpe.

En dos oportunidades Delgado tuvo en sus pies la posibilidad de la igualdad, pero sus remates se fueron apenas desviando.

Así dentro de la pasividad del local y la impotencia de San Lorenzo fueron pasando los minutos ante el aburrimiento de todo el público presente.

EL SOBRESALIENTE

EDUARDO DELGADO

Es difícil encontrar una figura relevante en este partido que se caracterizó por las pocas cualidades técnicas que demostraron ambos equipos; pero es justo destacar que el centrodelantero "azulgrana" sobresalió netamente sobre el resto de los jugadores. Con sus piques y sus diagonales tuvo a mal traer a toda la defensa "calamar", y pa sear de que nadie lo acompañó en sus incursiones ofensivas, siempre se las arregló solo para crear las pocas oportunidades de convertir que tuvo el equipo de Boedo. Sin lugar a dudas, fue una buena actuación la cumplida por el sanjuanino Delgado, que reafirma el buen momento por el que está pasando.

PLATENSE 1

Biasutto, Cortez, S.Sotelo, Guyón y Correa; Grimoldi, Magalahes y Gómez (35m ST Picerni); Bóveda, Scotta (40m. ST. Aguirre) y Anzarda. **DT:** Cap.

SAN LORENZO 0

Cousillas, Verdecchia, Capurro, Ruiz y Moreno; Rinaldi, Suñé (ST. Insúa) y Larrosa; Scotta, Delgado y Ceballos (18m ST. Perazzo). **DT:** Román.

Gol en el primer tiempo: 39m. Bóveda (P).
Arbitro: Espósito (Mal).
Cancha: Platense

Cousillas atrapa el balón ante la presencia de "Hijitus" Gómez.

ECONOMIA BAJO CERO

Por Boedo hay clima de cambio, y no solamente en la parte futbolística, sino también en lo que se refiere a la economía del club. Cuando terminó el partido en Saavedra, que marcó una nueva derrota del equipo "Santo", nos dirigimos al vestuario del ciclón, y en ese lugar charlamos con el vicepresidente de San Lorenzo, señor Rodríguez. El mismo comentó: **"El tema Cocco ya está superado; lamentablemente el técnico se tuvo que ir. Esta decisión no la tomamos los dirigentes, así como tampoco la hinchada influyó en esto, aunque a veces existen situaciones donde la mejor salida es la renuncia. De todos modos Cocco se portó como un caballero, prueba de ello es que no quiere indemnización alguna, sino que solo desea que se le pague hasta el último día de trabajo".**

● ECONOMIA AL ROJO VIVO

El vice del "Ciclón" se refirió luego al urticante tema de los "mangos"; y precisamente señaló que su club tiene tres posibilidades de realizar una ventajosa operación con el predio de la avenida La Plata. A) Vender todo el predio en el estado en que se encuentra. B) Permutar los terrenos a cambio de la construcción de un complejo polideportivo en su ciudad deportiva. C) Unirse a un grupo financiero para realizar un complejo edilicio en los terrenos de avenida La Plata. De todos modos queda una posibilidad independiente para mejorar las maltrechas arcas de San Lorenzo. La misma consiste en obtener un préstamo de un millón de dólares para eliminar todas las deudas que tiene el club. Con ese dinero se le pagaría al plantel, a los empleados administrativos, y se solucionarían todos los juicios que tiene la institución. Referente a la situación futbolística de los "gauchos", el alto directivo afirmó: **"la situación es preocupante. Indudablemente el equipo no pasa por un buen momento, pero haremos todo lo posible para salir del pozo, y la primera medida al respecto es la contratación del técnico Lorenzo. El seguramente nos dará la inyección de confianza necesaria para salir de este mal trance".**

ESPOSITO SE EQUIVOCO POR PARTIDA DOBLE

La actuación del juez Espósito fue realmente muy desacertada durante todo el partido. Pero tuvo una falla garrafal que incidió en el posterior desarrollo del encuentro. No se había llegado al primer cuarto de hora cuando el jugador Cortés envía la pelota al área de San Lorenzo a través de un saque lateral, y luego de ser recibida por un jugador "calamar", éste saca un centro que deja corto el arquero en su afán de rechazar y el delantero Alzarda convierte el tanto. Espósito convalida el mismo, pero luego de pasados varios segundos y cuando se dirigía al centro del campo, imprevistamente se da vuelta y va a consultar al juez de raya que lo llamaba insistentemente. Después de muchos cabildeos, el juez hace repetir el lateral al hombre local, aduciendo que éste había sacado desde adentro del campo. Pero aquí Espósito se equivoca por partida doble: Por un lado, primero convalida el gol y luego lo anula, y después hace repetir el lateral a Cortés; cuando lo que correspondía era que saque un hombre "santo", ya que éste había sacado desde dentro de la cancha.

Vestuario "Marrón": Los jugadores se mostraban conformes por el triunfo obtenido, pero había conciencia general que todavía la situación en la tabla no es totalmente desahogada. "Habrá que seguir trabajando", afirmó Cap.

Aquí Scotta pierde una gran oportunidad. La pelota saldrá desviada a centímetros del poste.

Lorenzo Prefirió Hacer Silencio

Como anticipáramos en ediciones anteriores, de acuerdo a lo dicho por directivos, el "Toto" Lorenzo asumirá el próximo martes, como director técnico de San Lorenzo. Para ir entrando "en ritmo", se llegó hasta el estadio **Ciudad de Vicente López** para ver el desempeño de sus futuros dirigidos. Según lo visto ayer por la tarde, no creemos que se fuera a su casa muy conforme que digamos. Pero lo importante era conocer su opinión. Es por ello que una vez finalizado el primer tiempo lo fuimos a consultar. **"Ahora no. Esperen que termine el partido y después charlamos"**, fue su respuesta a nuestra requisitoria.

Tal como lo había solicitado, intentamos dialogar nuevamente con él una vez transcurridos los 90 minutos, pero para nuestra sorpresa se negó al diálogo: **"Yo no tengo nada que decir, ustedes también vieron el partido, así que, para qué quieren mi opinión".**

Ante nuestra insistencia terminó diciendo: **"No hago declaraciones, si quieren inventenlas, total a mí no me interesa".**

Por lo visto, al volver Lorenzo a la actividad comenzarán nuevamente los problemas para los medios de prensa, pues sin asumir, ya comenzó con los desplantes.

Mejor dicho, imaginamos, nos imaginamos. ¿Se acuerdan de la época del "Toto" en Rácing, cuando no se podía hablar ni siquiera con los jugadores por expresa orden del director técnico?

Parece que la única manera de hacerlo hablar es llevándolo a la televisión.

RACING, INAPELABLE

Racing fue un justo ganador frente a Vélez, en un partido que resultó apenas mediocre y en el cual solo hubo un equipo. Carrasco marcó dos goles de penal y Barbas fue la figura de la cancha.

Un justiciero triunfo obtuvo **Racing**, luego de 90 minutos chatos técnicamente, que en algunos momentos alcanzaron cierto grado de emotividad. El 3 a 0 definitivo, frente a Vélez, fue la justa medida de lo que académicos" y "fortineros", hicieron en cancha de Atlanta.

Los primeros minutos fueron patrimonio de la visita, que aprovechaba la libertad de la que disponía **Ischia**, para armar a su equipo. Pero fueron solo 10, pues a partir de entonces aparecieron en escena **Barbas y Carrasco**, muy bien complementados por los cuatro del fondo y **Godoy** como "tapón".

Pero esa primacía, no se hacía sentir en el área de **Landaburu**, por la tibieza ofensiva de los de Avellaneda. Tantos es así que la jugada de más riesgo favoreció a Vélez, siendo **Sanabria**, quien no pudo concretar. Por ese entonces, el local dependía exclusivamente de los tiros libres del oriental y éte ayer no concretó ninguno.

Cuando nada lo hacía presagiar, una doble pared de cabeza entre Carrasco y Giachello, le permitió al "charrúa" situarse frente a Landaburu y a Jorge no le quedó más remedio qu cometerle penal, que el mismo volante transformó en el 1 a 0.

A partir de entonces el trabajo del local fue creciendo aún más, pues entonces sí sus delanteros se asociaron al resto y por ello no extrañó que en un veloz contragolpe, Muñiz que ingresaba al área, fuera derribado por Bujedo. Otra vez el uruguayo frente al balón y 2 a 0. Con el que terminó la primera mitad.

Siguieron igual las cosas en el segundo tiempo. Racing dominado y llegando con peligro al arco de Vélez y éste sin poder crearlo ante Vivalda. Lentamente se fue apagando Ischia y se hicieron entonces más notorias las "ausencias" de Sanabria, Bianchi y Cataldo, quien además fue poco buscado por sus compañeros. Solo Larraquy bregaba incansablemente por cambiar el curso de la historia.

El gol de Giachello, cuando faltaban pocos minutos para la finalización, fue la lápida que sepultó definitivamente a Vélez y el que demostró la diferencia que hubo entre uno y otro, pues mientras el local creaba varias situaciones de gol, la visita arribaba al arco de Vivalda esporádicamente.

RACING 3

Vivalda; Veloso, Hirschfield, Leroyer y Bordón; Barbas, Godoy y Carrasco; Muñiz (17m ST Scalise), Giachello y Caldeiro. **DT:** Pastoriza.

VELEZ 0

Landaburu; H. López, Piazza, Jorge y Bujedo; Noblea (30m ST Torres), Larraquy e Ischia; Sanabria, Bianchi y Cataldo. **DT:** Volken.

Goles en el primer tiempo: 29m Carrasco (R) de penal; 37m Carrasco (R) de penal.

Gol en segundo tiempo: 37m Giachello (R).

Cancha: Atlanta.

Arbitro: Cardillo (mal).

El remate de López no trae consecuencias para Racing.

PONGAN LAS BARBAS EN REMOJO

"Si el martes (por mañana) no me pagan todo lo que me deben, me paro. Ya estoy cansado de promesas, y yo también tengo mis problemas, soy el sostén de mi familia y somos muchos". Así se expresaba **Juan Barbas**, en un vestuario que pese al triunfo obtenido no mostraba exteriorizaciones por el resultado, (ganaron cómodamente), ya que hay otros problemas sumamente delicados. **"Ustedes vieron cómo nos brindamos, ya que tenemos la tranquilidad de saber que lo que reclamamos nos corresponde legítimamente, en consecuencia nuestra posición en esto es justa. Por eso esta vez, aunque Racing me dio mucho, quiero todo lo convenido ya que así no se puede más, y creo que esto no es ser desagradecido".**

El arquero **Vivalda** a su vez, comentaba: **"A mí me deben abril-mayo más los premios de toda la segunda rueda. Nuestra posición primitiva fue la de pararnos, pero en Agremiados nos explicaron que había que cumplir antes con algunas cosas. El plantel está unido, casi diría que estos desgraciados hechos lo unieron más, y entonces, el martes vamos a conversar entre nosotros por los muchachos sancionados. Entiendo que en lo declarado por Calderón no hay injuria, y con respecto a Olarticoechea y Villarruel la cosa es distinta, pues habría de por medio indisciplinas. Entiendo personalmente que el diálogo no está roto, y creo que es el medio más idóneo para solucionar los problemas, y este es delicado y grave.**

A su vez el técnico **José Omar Pastoriza**, quien exteriorizaba en su expresión la contrariedad por el momento que viven, expresó: **"Este tipo de problemas no perjudican sólo a jugadores, dirigentes, cuerpo técnico, sino que repercuten en la institución en su conjunto, por lo que su "estallido" es siempre lamentable, y más en un club del prestigio de Racing. Acá lo ideal es encontrar una solución integral al problema, y en ese sentido voy a intentar reunirme con los dirigentes ya mismo para ver qué se puede hacer. En el caso particular del jugador Villarruel, se me solicitó un informe, en el que voy a poner en conocimiento de la Comisión Directiva, que el citado elemento no se presentó a la concentración prevista para el sábado, siendo eso lo único que sé. Esto es realmente lamentable, y aunque el tema y la situación creada están en un terreno sumamente delicado, confío en que podamos lograr una solución; que repito, debe ser integral, un acuerdo que beneficie a todos. Por eso voy a mediar para ver si mi aporte puede resultar beneficioso".**

EL SOBRESALIENTE

JUAN BARBAS

Fue el eje de su equipo. Ganó el medio con un dinamismo y seguridad de quite como hace tiempo no se le veía. Además en un par de ocasiones se mandó, creando serio peligro para Landaburu. Ante la ausencia de Berta tomó las riendas, y "contagió" de fervor a todos su compañeros, apretando por momentos a Vélez, sin dejarlo pasar de la media cancha y haciendo que el cómodo triunfo en el score de Racing sea estricta justicia.

"NO PAGAREMOS NI UN PESO DE MAS"

Antesala de camarines, esperando que se abrán laspuertas del mismo se encuentra el secretario de Racing, **Carlos Cúneo.** El diálogo surgió espontáneo y sus respuestas fueron las siguientes: **"Hasta el día de hoy** (por ayer) **llegaron a la sede trece telegramas, divididos en dos tandas, cuatro el viernes y el resto el sábado, esto fue porque fueron despachados desde diferentes sucursales. Los primeros fueron los de Van Tuyne, Berta, Leroyer y Vivalda. Calderón, fue separado del plantel por sus declaraciones injuriosas.**

El directivo de Racing, agregó: **"Ahora Racing va a pagar exclusivamente lo que marcan los contratos registrados en AFA. Mañana (por hoy) depositaremos el dinero de los primeros cuatro en Agremiados, de los dos meses y cuatro o cinco premios que debemos. El dinero provendrá de los 200 millones que nos prestó AFA, del aporte social y las recaudaciones.**

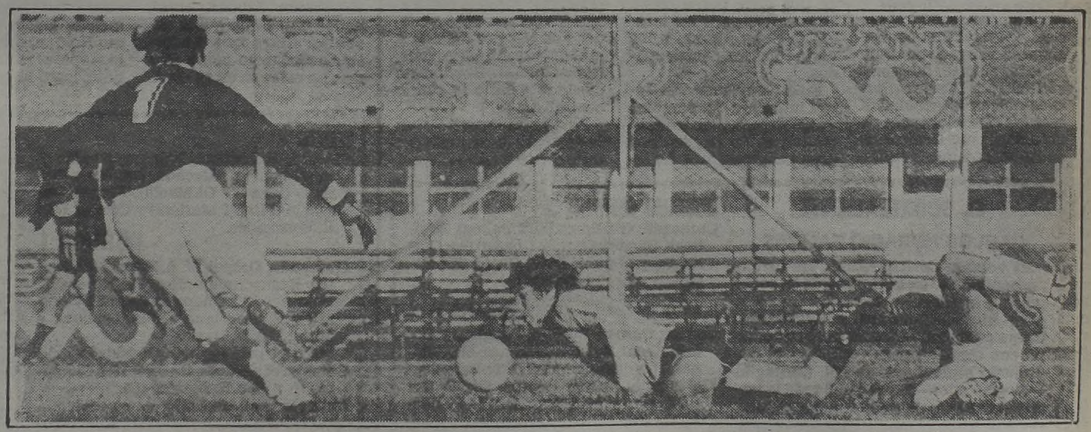

Penal de Jorge a Carrasco. El uruguayo no perdonó y marcó el primero de Racing.

GUITARRAS
Antigua Casa Nuñez
Máxima calidad y garantía.
$ 289.800
CREDITOS
Servicio Propio de Compostura
SARMIENTO 1573
TEL. 46-7164
ANTIGUA CASA NUÑEZ

Volken Quiere Borrar

En un vestuario que mostraba toda la contrariedad que supone volver a perder por goleada, el técnico **Reinaldo Volken**, más que hablar, meditaba en voz alta, **"No termino de entender qué pasa, habíamos logrado un buen ritmo de competición, y ahora nos encontramos de nuevo con estos resultados. El plantel es bueno, la institución seria y se trabaja cómodo. No sé. Quizá el equipo venga de tener una línea de juego a la que me cuesta desarraigar, o es que los jugadores con que contamos no se identifiquen decididamente con la línea que yo quiero. En fin, seguiremos trabajando. Por ahora para estar lo más lejos del fondo, y luego con miras al próximo torneo nacional. De todos modos yo tengo contrato hasta el 31 de diciembre, y antes de eso, aunque falta mucho deberemos hablar con los directivos para ver bien cómo encararemos esto, de modo de lograr un equipo altamente competitivo, que satisfaga las posibilidades que esta institución brinda. Vélez debe por peso institucional estar siempre disputando las primeras posiciones de cualquier torneo en el que intervenga. Hacia eso apunta todo el trabajo y confío en que podamos lograrlo".**

Kawasaki
Todo en cuotas
Sin interes
KAWA-PLAN plan de ahorro previo, totalmente en cuotas ajustables sin interes. Adjudicación por sorteo y licitación. Administra REUNOS S.A.
Av. LAS HERAS 2000
LIMA 147 - CAPITAL
KAWA PLAN Kawasaki
PLAN DE AHORRO PREVIO
CONCESIONARIO OFICIAL
VENTACAR S.A.

FRENTE AL OSCURO CENTRAL

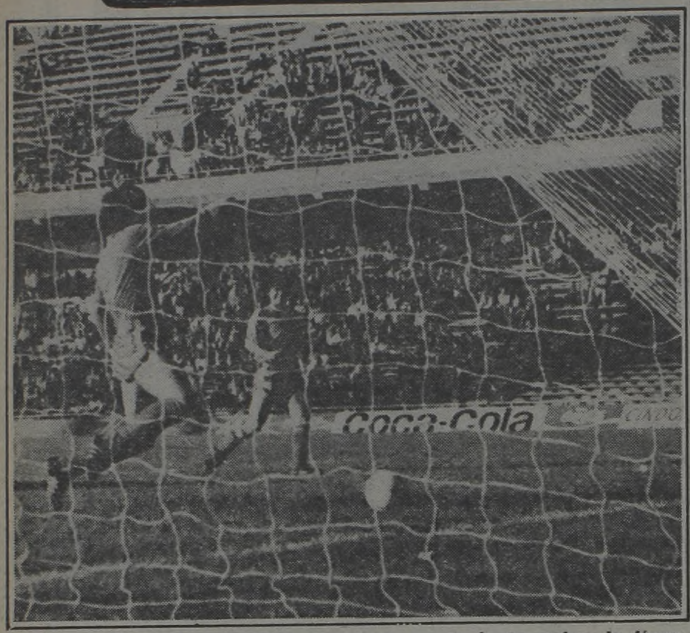

Se salva Argentinos: Zuttión consigue sacar justo sobre la línea.

El Bicho dio Flor de Toque

Lo de Central fue pésimo y lo de Argentinos oportuno. Los "bichos" pudieron volar.

ROSARIO, 29 (De nuestro corresponsal).— Al principio todo fue color de rosa para el equipo de la casa. Más aún después del tempranero gol de Bauza. Argentinos mostraba todas sus falencias defensivas y Central, que dominaba a voluntad, se confió y le fue fatal. Un mortífero contragolpe encabezado por Salinas-Magallanes, fue aprovechado por Randazzo para establecer la igualdad. Y este fue el primer toque de atención, pero Central no se dio por enterado y su ataque se fue perdiendo en la última línea de los "bichitos" que mejoraba. Una entrada punzante de Randazzo, recibiendo otra vez de Salinas, estableció la ventaja para el visitante. Unos minutos más tarde, Morel de tiro libre ponía cifras alarmantes para los locales, que se retiraron a los vestuarios muy preocupados.

En el complemento, Central introdujo dos cambios y algo mejoró, pero los contragolpes de Argentinos eran peligrosísimos. La ventajada del equipo de Arroyito le permitió, otra vez a Bauza, achicar el marcador. Pero empezó a declinar. El desorden y nerviosismo entraron a jugar su papel. Incomprensible en un conjunto de amplia experiencia, pero las circunstancias fueron aprovechadas otra vez por Salinas, a quien sobre el final le cometieron penal. Bordón no perdonó y selló la suerte centralista.

Justo e importante triunfo de Argentinos que le permite cierto respiro.

EL SOBRESALIENTE

CARLOS HORACIO SALINAS

El volante de Argentinos fue factor preponderante en la victoria de su equipo. Muy inteligente explotó las entradas punzantes de Randazzo y Magallanes. Cuando Central se descontroló se destapó con claridad para recibir y así fue creando situaciones de gol. Cornaglia —su marcador— lo persiguió toda la tarde sin poder darle caza. Sobre el final lo derribaron en el área y causó la cuarta caída local. Sin dudas lo mejor de su equipo y de la cancha. Por momentos tomó la iniciativa del partido y lo manejó a su antojo.

ROSARIO CENTRAL 2

Carnevali; Ghielmetti (ST Palma), Espinosa, Bauzá y García; Chazarreta, Cornaglia y Gaitán; Orte, Bacas (ST Perroud) y Teglia. **DT:** Zof.

ARGENTINOS 4

Santos; Caruso, Bordón, Beaulieu y Botani; Vidal, Zuttión y Salinas; Magallanes, Randazzo y Morel. **DT:** Varacka.

Goles en el primer tiempo: 8m. Bauzá (RC), 17m y 30m Randazzo (A) y 36m Morel (A).

Goles en el segundo tiempo: 26m Bauzá (RC), 27m Bordón (A) de penal.

Arbitro: T.Nitti (bien)

Cancha: R. Central.

OTRO HECHO LAMENTABLE

ROSARIO, 29 (De nuestro corresponsal).— La silbatina, los epítetos con que la hinchada "canalla" despidió a sus jugadores, seguramente permanecerán en los oídos de los mismos por largo tiempo. Claro, Central comenzó para golear y sus simpatizantes se regocijaban. Pero bastó que Argentinos empatara y de ahí en más llegaran los goles a su favor, para que la enfurecida parcialidad del conjunto de Arroyito comenzara a dar rienda suelta a gruesas expresiónes a voz en cuello.

Ya en la finalización de la primera parte, y en el trayecto a los vestuarios, los locales recibieron silbidos generalizados.

INSTITUTO FUE A NO PERDER

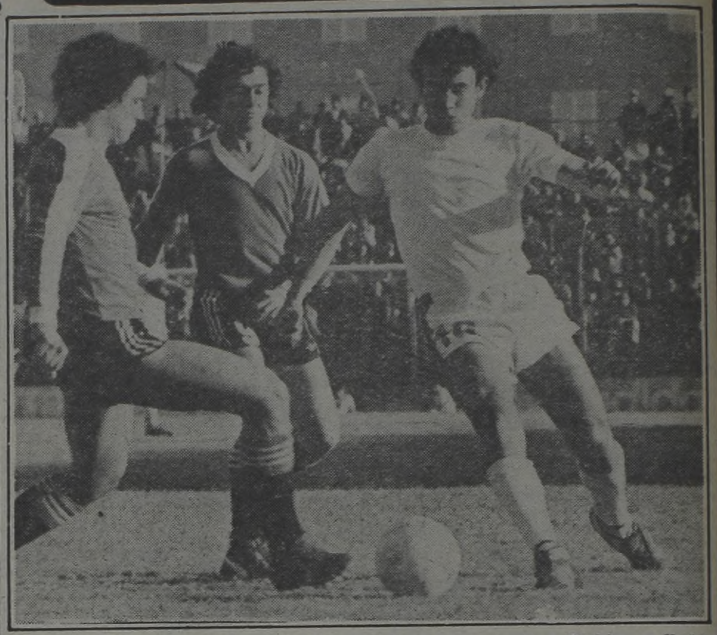

Cariaga maniobra frente a dos defensores rivales. Colón, a flote.

Colón le Ganó a la Computadora

La voluntad de Colón pudo más que la "calculadora" a que echó mano Instituto.

SANTA FE, 29 (De nuestro corresponsal).— Las ansias de triunfo de Colón pudieron más que la frialdad de Instituto. El juego de los santafecinos derritió el hielo de los cordobeses.

Hasta que empezó a "bastonear" Roldán y el ganador entró enseguida en órbita. Claro que arriba tanto Casaccio como Comas no estaban en su nivel y ello facilitaba el trabajo de Instituto. Colón chocaba e Instituto "congelaba", aunque sin profundidad. Pero Colón quería, tenía ganas, y así Roldán hizo temblar el travesaño sobre la media hora con impresionante "chutazo" desde 30 metros. Hasta que el mismo Roldán, sobre el filo de la etapa, al recibir de un rebote, logró la apertura.

Después siguió la misma imagen del partido: empató Chaparro de tiro libre; no obstante, Colón siguió machacando. Expulsan a Nieto y Colón apretando hasta que Rebottaro, sobre el final, luego de una acción confusa donde hubo "mil piernas que patearon", de media vuelta manda la pelota a la red.

COLON 2

Piccard; Rebottaro, Méndez, Binello y Bustingorría; Mercado, Roldán y Cariaga (28m ST Di Meola); Favret, Casaccio (14mST Marioni) y Comas. **DT:** E. Fernández.

INSTITUTO 1

Guibaudo; Oropel, M. A. Rodríguez, Nieto y Krausermann; Heredia, Tévez (ST Palavecino) y Chaparro (36m ST Coraglio); R. Rodríguez, Mastrosimone y Meza. **DT:** A. Basile.

Gol en el primer tiempo: 43m Roldán

Goles en el segundo tiempo: 15m Chaparro (I) y 42m Rebottaro (C).

Expulsados: 33m (ST) Nieto, por demorar el juego.; 43m (ST) el DT Alfio Basile por protestar al árbitro la sanción del segundo gol de Colón.

Arbitro: J. Romero (regular).

Cancha: Colón.

EL SOBRESALIENTE

RICARDO ROLDAN

El número cinco de Colón efectuó una muy buena tarea. Trabajó con criterio, tanto en la tarea defensiva como atacante. Se constituyó en el principal enemigo de Guibaudo, por sus remates de cualquier distancia. Un envío suyo dio en el travesaño y otro fue a las mallas por citar a los más espectaculares. Sin duda se erigió en el artífice y pilar de la victoria de los "sabaleros". Unicamente tuvo colaboración eficiente en Mercado. Pese al juego por momentos vehemente, nunca mostró mala intención. Se puede decir sin ninguna duda que además de ser el mejor jugador del campo fue el verdadero gestor del triunfo de Colón.

NIETO CON TODA LA BRONCA

SANTA FE, 29 (De nuestro corresponsal).— En el vestuario de Instituto flotaba en el aire una bronca muy evidente. Aparte de la crisis de nervios que había padecido el técnico Alfio Basile, con graves declaraciones que consignamos aparte, notamos el marcador central **Nieto** muy exasperado, por haber sido expulsado a los 33 minutos del segundo tiempo, supuestamente por demorar el juego, porque como ocurre en estos casos el árbitro no puede efectuar declaraciones sobre fallos. **"Yo no podía sacar la pelota porque Di Meola no se mantenía a la distancia reglamentaria. Eso se lo quería hacer entender al juez y me mostró la amarilla y después la roja".**

TALLERES ENCENDIO LA LUZ

Talleres retornó a la victoria ante River acordándose de que tiene con qué jugar al fútbol. Los "millos", en cambio, sufrieron amnesia.

Fotos de Néstor Martínez, Carlos Perrier y Néstor Nebón. Enviados Especiales.

CORDOBA, 29 (De nuestro corresponsal).— Ante River, Talleres se acordó de que tiene buenos elementos para jugar y ganar y con las luces encendidas de Ludueña bien acompañado en el mediocampo, venció sin excusas, a los "millonarios" no le alcanzaron los chispazos de Alonso para compensar la falta de ideas para enhebrar un buen funcionamiento colectivo.

Para neutralizar la creación de los cordobeses Labruna dispuso a Iervasi sobre Hoyos, pero el de la "banda" no se dio cuenta que permitirle al volante que llegara hasta él con la pelota dominada era un error. De esto se "avispó" Merlo quien pasó a tomarlo junto con su compañero, pero dejando en libertad de acción a Ludueña que inteligentemente se dio cuenta, que el negocio estaba en lanzar pelotazos hacia los punteros ganándole así la espalda a los defensores rivales.

Con esta simple ecuación Talleres pasó a dominar el juego, Iervasi que solo atinaba a frenar rivales mediante el foul acudió a ese recurso en el área volteando a Hoyos. El penal que ejecutó Julio César abrió el marcador merecidamente para su equipo.

River insistió una y otra vez en conseguir la pelota para que el "Beto" pudiera conectarse con Ramón Díaz; así lo hizo un par de veces pero el "Pelado" estaba en una de sus tardes amargas y se perdió dos increíbles ocasiones.

Los de Núñez salieron en el complemento con un hombre menos tras la expulsión de Pedro González sobre el filo de los primeros 45 minutos. Los ingresos de Savarese y Vieta decían que el equipo no se quería entregar pero al minuto Ludueña colocó un soberbio sablazo al ángulo izquierdo de Ferrero y elevó la diferencia.

Con un hombre menos y dos goles en contra River no se entregó. Pero los intentos de ataque murieron en la marca escalonada que Cucciuffo y Oviedo hacían sobre Díaz. Así el único gol de la visita pudo llegar con pelota detenida, mediante un tiro libre de Passarella.

El 2 a 1, levantó el partido. River no acudió a las mentadas "variantes" de las que suele hablar Labruna y sí a un espíritu de lucha que hizo que el trámite del partido siguiera siendo interesante. Talleres insistió en el recuerdo de sus mejores épocas y aportó lo suyo como para que el cotejo tuviera alternativas cambiantes, dinamismo y jugadas de peligro ante los arcos.

Con el trabajo de Hoyos, que fue creciendo a medida que pasaban los minutos y el ingreso de Valencia, fueron los locales los que se acercaron más y pudieron haber aumentado la cuenta.

Julio César le gana a Tarantini. Pasó más de una vez en el Chateau Carreras.

EL SOBRESALIENTE

LUIS LUDUEÑA

A pesar de salir en una función que no le es habitual, **Luis Ludueña**, con el número "5" en sus espaldas, cumplió durante todo el partido, ya retrasándose para ubicarse delante de la línea de cuatro o subiendo a crear cuando Hoyos aparecía demasiado bloqueado por las marcas. En todos los casos, ya quitando y distribuyendo juego desde el fondo o tirando pelotazos a las espaldas de los defensores riverplatenses más allá del círculo central, el "Hacha" Ludueña mantuvo un regular y excelente nivel. Su tarea la condimentó con un golazo desde los 35 metros inatajable para Ferrero.

TALLERES 2

Baley: Astudillo (24m ST Bustos), Oviedo, Cucciuffo y Pavón; Carabelli, Ludueña y Hoyos; Mosquera, Bravo (24m ST Valencia) y Julio César. **DT:** Taborda.

RIVER 1

Ferrero; Comelles (ST Savarese), Tarantini, Passarella y H. López; Iervasi, Merlo y Alonso; González, Díaz y O. Labruna (ST Vieta). **DT:** A. Labruna.

Gol en el primer tiempo: 31m Julio César (T) de penal.

Goles en el segundo tiempo: 1m Ludueña (T) y 4m Passarella

Arbitro: A. Ducatelli (Bien).

Expulsado: 44m PT P. González

La "chilena" llega antes que Alonso. River muy opaco.

ANGELITO MUY ENOJADO

CORDOBA, 29 (De nuestro corresponsal).— **"Si quiere que lo saque que me pida, pero que no se haga expulsar así porque es una estupidez".** El grave concepto pertenece a **Angel Labruna** y su destinatario fue **Pedro González.**

Cuando ya terminaba el primer tiempo el correntino volteó al pibe Hoyos en una jugada intrascendente y como diciéndole a Ducatelli, **"¿viste cómo se la di? ahora expulsáme".** Y el árbitro no pudo hacer otra cosa que sacar la tarjeta roja.

Al pasar frente al banco el puntero de River recibió un "rosario" irreproducible de insultos por parte de Labruna. La bronca del "DT" era mucha y en vestuarios se extendió un poco más sobre el desagradable tema:

—¿Cómo no me va a dar bronca? Ellos habían empezado bien pero poco a poco estábamos equilibrando el juego, quedarse con diez hombres en un partido así nos perjudicó enormemente. Yo no entiendo cómo un profesional puede hacerse expulsar de una manera tan estúpida. Un jugador tiene mil recursos para hacer ciertas cosas, sin caer en la ingenuidad en la que sí cayó Pedro González, lo que hizo no tiene explicación.

Después Labruna dijo que no se iba decepcionado de Córdoba ya que pese al resultado en contra se luchó por el empate aun con un hombre menos. Para el domingo, con Boca, espera contar con el regreso de algunos de los "notables" del plantel, cuya ausencia aquí se hizo sentir.

PRESENTE Y FUTURO DEL IRREGULAR EQUIPO DE LA DOCTA

BRAVO: SERVIRA PARA AGRANDARNOS

CORDOBA, 29 (De nuestro corresponsal).— **"Lástima que el triunfo no sirva para nada"**, el bocadillo fue repetido por los jugadores de Talleres, quienes al ingresar al vestuario fueron uno a uno averiguando, con gestos de preocupación, los demás resultados de la fecha para enterarse de si el triunfo ante River les había servido para escapar de los últimos puestos en la tabla de posiciones.

Pero, claro, ganó Argentinos, ganó Sarmiento, ganó Colón... y el miedo sigue.

—Ya que los dos puntos no significaron nada en la posición, espero que al menos el triunfo tonifique para seguir así. Ante River ganamos jugando bien, así que esto tiene que servir para que demos un vuelco favorable; hoy demostramos que nuestras condiciones están intactas.

Bravo: Ganar ¿para qué?

DOS NOMBRES PARA UN SOLO PUESTO

CORDOBA, 29 (De nuestro corresponsal).— Que **Humberto Taborda** no seguirá más allá de este torneo como conductor del plantel de Talleres ya no es ninguna novedad para nadie. Pero el sucesor sigue siendo una incógnita.

Los candidatos del actual presidente, **Amadeo Nucetelli**, siguen siendo **Angel Labruna** en primer término y **Roberto Marcos Saporiti** en segundo lugar de preferencia.

El actual titular del club ya ha anunciado que por cuestiones de negocios habría de radicarse próximamente en Buenos Aires. En situación de retirada no se sabe si podrá imponer su criterio ante los demás dirigentes y todo puede quedar en manos de quien lo suceda en el más alto cargo de la entidad.

Diego Sacó Boca del Infierno

Córdoba Cerró la Punta

"Boca en su cancha no puede perder de ninguna manera. Por eso, en el segundo tiempo, apretamos las marcas y nos fuimos decididamente al ataque. Por suerte, a mí, las cosas me salieron bastante bien, ya que cuando tuve oportunidad me mandé al ataque. Además, no puedo dejar de reconocer, a esa maravillosa hinchada, que en todo momento nos alentó para que Boca riera de felicidad". Con estas tajantes afirmaciones, comenzó la charla con CRONICA, el marcador de punta, Carlos Héctor Córdoba, que ayer, fue el dueño de su lateral.

"Pero, las cosas, durante el primer tiempo, fueron muy distintas. Hasta el gol marcado por Mazo, no había visto situaciones claras ante los arcos. Pero después parecía que se venía la noche. Independiente comenzó a tocar y sus jugadores rotaron por todos lados. Por suerte, llegaron poco al "Flaco" Rodríguez. Pero todavía no puedo olvidarme el silencio que había en el estadio". El pibe Córdoba, que está chocho con su hijita, que vive en Ituzaingó le agradece permanentemente a Boca, porque Boca le dio todo, dinero y fama.

"En un año logré estabilizarme económicamente. Por eso, siempre le estaré agradecido a Boca. Con respecto al clásico del próximo domingo frente a River, será un encuentro aparte. Nosotros necesitamos ganar, para continuar manteniendo la ventaja de dos puntos sobre Ferro, en caso de que los "verdes" triunfen. No tendré problemas con Pedrito González, es un gran muchacho, espero que las cosas me salgan bien".

Mientras observaba los diarios de ayer por la tarde, Carlos Córdoba, continuó el diálogo con CRONICA. "A mí me gusta irme al ataque y mandar el centro. Siempre aparece un compañero para poner la testa. De vez en cuando tiro al ataque, pero pocas veces la emboco, me acuerdo que éste año anotó un gol en Mendoza. Pero después no tuve suerte. Volviendo al partido de ayer, te puedo señalar, que la ubicación de Brailovsky nos complicó bastante, debido a que se tiró muy atrás".

Así pasó por nuestra redacción, el marcador de punta Carlos Córdoba, dueño del sector derecho del campo de juego, que ayer se metió en un bolsillo al uruguayo Alzamendi, que también tuvo varias oportunidades de rematar al arco. Carlos Córdoba, ya es ídolo de la hinchada, esa hinchada que lo despidió con aplausos.

BOCA 1

Rodríguez, Pernía, Sa (ST Perotti), Mouzo y Córdoba, Benítez, Krasouski y Maradona, Escudero, Brindisi (27m ST Trobbiani) y Passucci. **DT:** Marzolini

INDEPENDIENTE 1

Goyén, Klausen, Olguín, Trossero y Killer, Mazo, Fren y Bochini, Alzamendi, Brailovsky y Barberón. **DT:** López.

Gol en el primer tiempo: 21m. Mazo (I)

Gol en el segundo tiempo: 31m. Maradona (B)

Arbitro: Arturo Ithurralde (Bien)
Cancha: Boca

EL SOBRESALIENTE
MARIO KILLER

A pesar de que la línea de cuatro "roja" jugó un partido aceptable, de todos sus componentes debemos destacar el trabajo del "colorado". Clausuró la punta derecha boquense y cada vez que tuvo algún mano a mano con el que viniera por su sector, ganó. No se desprendió mucho para atacar, pero siempre fue salida para su equipo. El buen trabajo de Olguín y Trossero hizo que la mayor parte de las pelotas salieran por su sector, volvió a demostrar gran recuperación y sentido para la marca.

En el segundo tiempo, cuando Boca decidió "apretar" y la presión comenzó a sentirse, el rosarino mantuvo la calma y no se dejó envolver por la vorágine xeneize. El "colorado" jugó un buen partido.

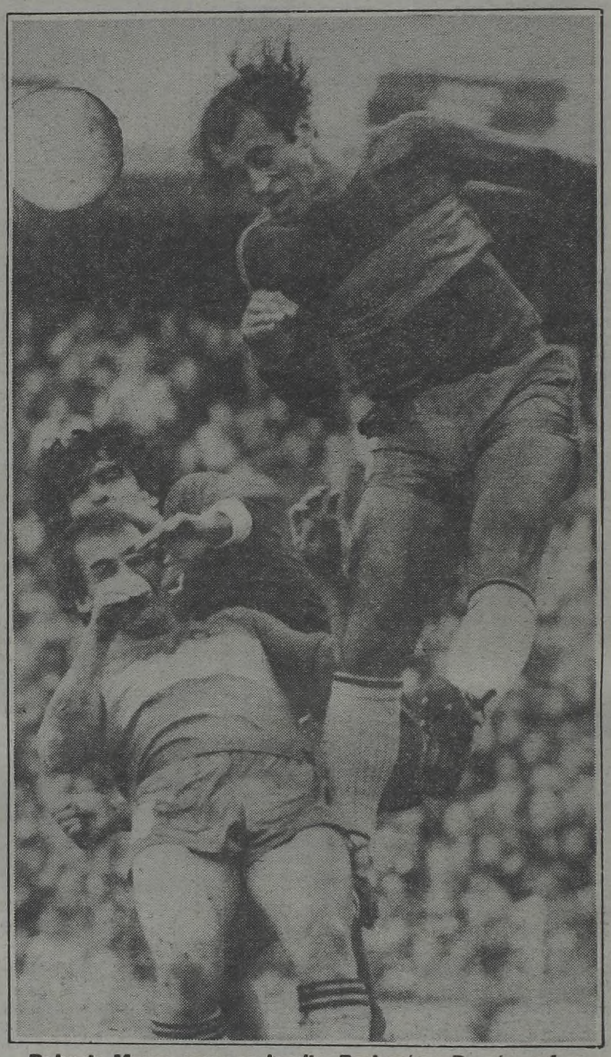

Roberto Mouzo gana en lo alto. Barberón y Pernía, sufren.

Con un planteo inesp... los "xeneizes" lograr... después de mucho sufr... jugó muy buen partido... en la segunda parte, al... con gol salvador de Di...

Festejaron como si hubiera ganado. U... decedor ni siquiera dejó ... final de Ithurralde, un final que ya el m... las banca todas, era lo más espero... un punto gracias a las 40 ... que demostraron una vez más ... la iguale.

El ataque del puntero ... comprensiblemente, Marzolini ... local con cinco mediocampistas ... con el once en la espalda y ... tes a "DELANTEROS" como ... que concentró pero no fue ... equipo que lidera un tornado ... Diego Maradona y que, por ... Boca, no puede salir a ...

Independiente trabajó con ... cha" se mandó un primer ... mo con la mano la pelota ... justo y podrían haber sido ... ran animado, porque los ...

En la segunda parte y ... Perotti en lugar de "Pancho" ... mal, y Pasucci pasó a la ... lucionó al fondo de Independiente ... llegó el empuje, no el fútbol ... buena voluntad y a un ... llegó al empate.

Independiente intentó ... Alzamendi no tuvo una ... superó siempre, a tal punto ... de su equipo.

El empate fue lógico, a ... fútbol.

Passucci no pud...

MIGUEL, CON GRIPE

Miguel Angel Brindisi no jugó los noventa minutos y, como era lógico, al finalizar el partido tratamos de averiguar por qué había sido reemplazado por Marcelo Trobbiani.

"Jugué infiltrado en el aductor de la pierna derecha y como si eso fuera poco, tengo una gripe de locos. La verdad es que no daba más y creo que me voy a quedar todo el día de mañana en cama".

Inmediatamente abordamos el tema referente al partido y el goleador de Boca expresó: "No jugamos bien en el primer tiempo, pero después demostramos el poderío que posee Boca cuando necesita dar vuelta un partido. Además, no olvidemos que enfrente tuvimos un gran equipo como Independiente que, sobre todo al comienzo, jugó muy bien".

El vestuario xeneize, que tiene un par de porteros bastante mal educados, era un verdadero desfile de periodistas tras la pista de Silvio Marzolini. Claro, todos queríamos preguntarle al DT boquense el motivo por el cual fue reemplazado "Pancho" Sa, a lo que respondió: "Como debíamos salir a jugarnos, pensé que mandando a Passucci al fondo en lugar de Sa, podríamos obtener mayor potencia en el medio cuando éste se desenganchara dejando como libero a Mouzo.

Nos retiramos con la explicación de Silvio y en el camino encontramos a Mario Zanabria, el cual estuvo presenciando el encuentro. "Sinceramente, Boca no me gustó. No sé, pero en el primer tiempo me pareció que estaban para comerse una boleta tremenda, decí que Independiente no se jugó entero, que si no".

REVANCHA Y FERRO SE ACERCABA

a

sperado y amarrete, graron un empate ufrir. Independiente imer tiempo, pero el local pudo igualar, dor de Diego.

n ganado. Un griterío ensor-uchar con claridad el pitazo ue para el número 12, que se sperado. Porque Boca salvó gargantas que lo alentaron y s, que no hay hinchada que

existió, primero porque, in-ni hace jugar a su equipo de stas, inventando a Pasucci gando en el banco de suplen-o Perotti o el mismo Morete eluido, y segundo, porque un que tiene a un jugador como bre todas las cosas, se llama gular en su propio estadio. o, orden y sin apuro. El "Bo-mpo sensacional y puso co-e gol para Mazo. El 1 a 0 era ás, si los "diablos" se hubie-nos de casa no existían.

s las circunstancias, ingresó y" Sá, que no había jugado de cuatro. El "mono" revo-diente y con ese "barullo" de un equipo que en base a so error del arquero Goyen,

traatacar pero el uruguayo de feliz ya que Córdoba lo que se convirtió en la figura

ar de que el rojo jugó más al

Escudero entre Fren y Barberón. El empate fue justo, a pesar de Marzolini.

con Barberón y el "Chino" Benítez intentará el cruce.

OCHO "DESCANSARAN" LARGO Y TENDIDO

Los inadaptados de siempre estuvieron presentes en la "Bombonera". Un grupo de muchachos se encontraban en infracción, cuando fueron sorprendidos por móviles de la comisaría 24. Se lanzaron a correr por la calle Suárez, pero prontamente fueron detenidos y trasladados a la seccional. Ahí se comprobó que algunos eran menores que se dedicaban a meter la mano en bolsillos ajenos y otros mayores, que también, además de "pungear", hacían cositas nada agradables con las buenas costumbres. Una vez identificados, los pibes fueron dejados en libertad; pero no así los 8 mayores, que deberán estar a la sombra por mucho tiempo.

● REVENDEDORES

Los revendedores de entradas también estuvieron a la orden del día. Cuando todavía faltaban pocos minutos para comenzar el partido, hicieron su agosto a pocos metros de la entrada general. Por lo menos observaron la presencia de 4 muchachones, que revendían la popular a un precio mucho mayor del estipulado por AFA; cuando se llevaban jugados 15 minutos, todavía ingresaba público al estadio.

● GRESCA

Cuando se habían jugado 32 minutos del primer tiempo, se originó una gresca de proporciones, en las plateas bajas. Se vio rodar a una persona mayor, que luego fue trasladada a la enfermería de la institución. Más tarde ingresó una ambulancia del hospital Argerich, pero felizmente no fue necesario llevarla, pues fue curada inmediatamente en el estadio.

Killer fue un Avión

Mario Estanislao Killer, la figura del clásico entre Boca e Independiente, el hombre que supo enfriar la cosa cuando las huestes de Marzolini intentaron arrasar, estuvo en CRONICA y nos contó el partido:

—Creo que en la primera parte debimos sacar más ventaja, ya que fuimos netamente superiores. Me animaría a decirte, que si les hacíamos otro gol el final podría haber sido catastrófico.

—¿Crées que Independiente es el candidato para el Nacional?

—Sin lugar a dudas. Con el plantel que tenemos y con el fútbol que pretende el "zurdo" López, estamos anotados como favoritos. En este momento no estamos rindiendo en un ciento por ciento, porque aún falta pulir algunos detalles, pero con el correr de los partidos, el trabajo va a ser perfecto.

—¿No te parece que ayer se quedaron en el segundo tiempo?

—Sí, en el complemento esperamos más, pero la idea de López era contraatacarlos cuando estuvieran desarmados. No salió, pero creo que el árbitro tuvo mucho que ver con ello.

—¿Por qué?

—A mi juicio, el penal que le hacen al "Bocha" fue clarito y cobró fuera del área. Ese hubiera sido el dos a cero y te puedo asegurar que ahí sí que estaban cocinados. No tengo nada contra Ithurralde, pero en algunas jugadas ni siquiera le podíamos explicar la jugada, ya que al instante amagaba con sacarnos la amarilla.

—¿No te parece que "el ruso" jugó muy atrás?

—La idea era ésa, ya que el técnico pretendía que él enganchara desde el medio. Pero te aclaro que tanto Brailovski, como el uruguayo Alzamendi no están jugando al ciento por ciento de su nivel.

—¿Este es tu mejor momento en Independiente?

—Sí. Creo que estoy rindiendo y que ya me adapté al juego de mis compañeros. Pese a ello, aún no he rendido en la medida de lo que yo pretendo.

No quiero exagerar, pero tenemos uno de los mejores planteles, si no el mejor del fútbol argentino actual.

—¿Preferís a Olguín o a Villaverde con la número dos?

—El puesto está bien cubierto con ambos. En este momento está jugando Jorge y lo hace muy bien, pero ojo, que cuando "Magoo" se pone esa camiseta también la rompe. Los dos son de primera, la decisión es del técnico.

SA ESTABA ENOJADO

El correntino "Pancho" Sá, por su parte, sin ocultar su tristeza, señaló: "Acato las decisiones del técnico, pero en realidad, creo que debería haberme quedado en la cancha. Si Marzolini decidió que mi presencia ya no era útil, allá él. Por mi parte, estoy seguro que de haber jugado el segundo tiempo, hubiera cumplido. No me gusta dejar la cancha, cuando Boca va perdiendo. Menos mal que empatamos. Y que con ese empate, el cambio tiene una justificación".

"Quiero salir campeón con Boca. En estos momentos, solamente pienso en eso. Los dirigentes se están preocupando, para poner las cosas al día con el plantel. Del partido de hoy (por ayer), te puedo decir que el arquero se equivocó. En lugar de rechazar, quiso parar la pelota, pero con tan mala suerte, que no pudo. Realmente no esperaba ese regalo. Por suerte, la pelota entró y logramos un punto de oro".

Estas palabras pertenecen a Diego Armando Maradona, en un vestuario feliz por el punto conquistado.

En el vestuario de Independiente, había mucha bronca con Ithurralde y sus colaboradores, debido a que perjudicaron a los rojos con las sanciones. En un costado, el uruguayo Goyén expresó que "salí a parar la pelota, para luego despejar. Pero picó mal y me pegó en el hombro". El marcador Clausen —dijo Fernández Schnoor— sufrió la fractura del tercer metacarpio de la mano derecha. Es difícil que juegue el domingo.

¡COMO EN EL '73!

Huracán en una tarde de excepción hizo revivir a su gente el fútbol olvidado del '73. Marangoni y Babington fueron artífices de un gran partido y de un merecido triunfo ante el desconocido Newell's.

Bastó que **Babington y Marangoni** sacaran del viejo arcón de los recuerdo la partitura del '73 y le pasaran un poco el plumero. Porque, a partir de allí, **Huracán** en pleno comenzó a afinar los instrumentos, ensayar un poco la melodía y terminó tocando a toda orquesta; mientras Newell's, olvidándose de sus argumentos, solo se limitó a escuchar ese fútbol con música que fluía de la gramilla del **Tomás Duccó.** Justa victoria del **"globo"**, que debería haber sido más amplia.

De entrada nomás, el pibe **Morresi** empezaba a anunciar con un remate de **26 metros, estrellado contra el poste derecho de Sánchez,** que **Huracán** estaba mejor predispuesto. La defensa bien plantada con **Longo** haciendo de patrón y dando una sensación de seguridad que se manifestaba en el buen trabajo de **Babginton y Marangoni. Morresi,** a pesar de ser livianito, peleaba en el medio y cuando se conseguía la pelota el local demostraba que **Newell's** no podría mantener por mucho tiempo la igualdad.

Y, efectivamente, el equilibrio se quebró a los **22 minutos. Marangoni recogió un pase de Morresi, hacia atrás y desde lejos, remató violentamente. La pelota no pudo ser contenida por Sánchez y Monzón atento a la jugada, abrió la tarde. Huracán 1-0**

De allí, hasta que terminó el primer tiempo, **Newell's** quiso disimular un poco la situación. **Bulleri** se adelantó un poco más. **Acosta** intentó quedarse como cuarto delantero y **Simón,** cuando lo permitían las circunstancias, tomaba la lanza en busca del empate.

En ese lapso, jugaron un importante papel **Maragoni y Babington,** quienes además, de magnetizar y acaparar la pelota, transpiraron la camiseta luchando y metiendo la suela cuando los rosarinos intentaron ensombrecer el triunfo.

Pero el espejismo duró muy poco, porque en el complemento, con los instrumentos bien afinados, la orquesta de **Huracán** no dejó ninguna duda sobre quién debía ser el ganador. **Monzón,** a pesar de las limitaciones técnicas, se acordó de la pimienta de su remate; **Centurión,** quebrando la cintura varias veces, llevó de viaje a medio **Newell's,** mientras **Ponfil** le regalaba un penal a **Babington** que aunque **Huracán** merecía en trámite, no correspondía por reglamento. Al final, el **2-0** que certificó Marangoni desde los 12 pasos, resultó muy avaro.

****

HURACAN 2

Pogany; Ojeda, Longo, Clide Díaz, Romero; Morresi, Marangoni, Babington; Monzón, Apariente (16m. ST Cheves) y Centurión. **DT:** Celoria.

NEWELL'S 0

Sánchez; Azzolini, Simón, Killer, De Magistris (29m. ST Almirón); Bulleri (14m. ST Coullery), Gallego, Acosta; Santamaría, Ramos y Barrera. **DT:** Montes.

Gol en el primer tiempo: 22m. Monzón (H).

Gol en el segundo tiempo: 26m. Marangoni (H), de penal.

Arbitro: Ponfil (Mal).

Cancha: Huracán.

****

LOS DOS "HORRORES" DEL JUEZ PONFIL

Huracán y Newell's jugaron un partido en el cual, por lo correcto, hubiera resultado fácil esgrimir un buen arbitraje. Pero **Juan Carlos Ponfil,** con dos tremendos y fundamentales errores, se empecinó en lograr un mal desempeño.

Su actuación no había tenido mayores fallas, hasta que llegó el **minuto 26 del segundo tiempo.** Ahí **Babington,** dentro del área, enganchó con zurda y, al darse cuenta de que **De Magistris** lo obstruía, lo pechó para zambullirse sin que existiera falta alguna. El árbitro, impactado por la aparatosidad de la escena y por el reclamo de la hinchada local, después de dudar, señaló el punto del penal. Primer error.

Y para concretar la tarde, **Ponfil** le anuló un gol válido a **Ramos. Almirón** entró en diagonal y le pasó la pelota a **Ramos,** que no tenía a dos adversarios adelante de su línea, pero la pelota le llegaba de adelante hacia atrás, y esto no es off-side. Ramos convirtió y Ponfil pitó un mal arbitraje.

● A PARANA

Con el auspicio de una importante sociedad religiosa, **Claudio Marangoni y Esteban Pogany** viajarán a **Paraná,** para dar una conferencia a un amplio auditorio. Estos dos jugadores recibieron permiso de **Celoria** para ausentarse hasta el miércoles.

ÑULS Y DEMAS DEUDAS

Expresiones desanimadas, caras entristecidas, jugadores alicaídos eran los que nutrían un gris vestuario de **Newell's.** Entonces no nos extrañaron las palabras de **Enzo Búllery: "Anduvimos muy mal y no vamos a venir a descubrir que Huracán nos ganó bien. No pegamos una, desde hace un buen tiempo".**

Sobre las deudas agregó: **"Es indudable que el país entero está padeciendo una dura crisis económica, y nosotros no somos la excepción. Se nos adeudan 2 meses de sueldo y la mitad de los premios de los partidos jugados durante este año. Pero atención, que no lo digo como reproche, porque sé que las cosas no andan bien, la hinchada no nos sigue y las recaudaciones son bajas. Me enteré recién, que nuestra parte es de 1.200 millones de pesos viejos. Y con eso no hacemos nada. El club nos formuló un plan de pago en marzo, que no se pudo cumplir. Menos mal que contra Boca embolsamos mucha plata, y nos pudieron pagar hasta abril. Pero todavía nos quedan mayo y junio, y la mitad de los premios. En esta gira por Perú y Chile entrarán 15 mil dólares limpios, y ya prometieron darnos 5 mil para repartir.**

Le comentamos que **Menotti** había estado viendo el partido, a lo que respondió: **"Según los diarios, me enteré que estaría dentro de sus planes futuros. A mí nadie me dijo nada, pero me gustaría recibir el llamado porque me siento con condiciones como para no defraudar.**

● VUELVE YAZALDE

Ya respuesto de la lesión que sufriera, **Héctor Casimiro Yazalde** se arrimó hasta el vestuario visitante para saludar a sus compañeros. Sobre su regreso dijo: **"En esta semana comienzo a entrenarme despacio, y posiblemente para dentro de 15 días esté en condiciones de reaparecer".**

****

EL SOBRESALIENTE
CARLOS BABINGTON

Porque se sacó el maquillaje de burgués, y enfundado en un overol de calidad, nos hizo acordar al "inglés" que destellara en el '73. Junto a Marangoni, tomaron al "globito" de la mano, y con la pelota pegadita al botín no pararon hasta concretar la victoria. Su "zurda" se olvidó de funcionar en cuotas, como acostumbraba últimamente, y la vimos convertirse en el imán que acaparó todo el juego: Estuvo arriba para definir, como en ese penal que le "dibujó" a Ponfil; pero también lo observamos abajo, tapando, corriendo gente y metiendo la pierna como si fuera la última vez. Y como si esto fuera poco, todavía le sobró paño.

****

EL FUTURO DE CLAUDIO

"Mirá, a mí me vino a hablar gente de San Lorenzo, y sé que River también está interesado por mi pase. Pero aquí, la prioridad la tiene Huracán. Yo estoy a préstamo hasta fin de año, y si el club hace uso de la opción, seguiré en Parque Patricios". Las declaraciones pertenecen a **Claudio Marangoni,** que nos aclaraba los rumores que decían que emigraría del **"Globito".**

De acuerdo a lo que supimos, **"Maranga"** recibió **50 mil dólares de Huracán,** para estar a préstamo por una temporada. El **31 de diciembre** vence el contrato, y si el club quiere conseguir su concurso definitivo, deberá abonarle al jugador otros **125 mil dólares.** En caso contrario, el rubio volante podrá entrar en conversaciones con **San Lorenzo y River.**

Sobre el tema, también hablamos con el presidente de **Huracán, Luis Seijo,** que comentó: **"A Claudio no lo podemos dejar ir por nada del mundo. Ustedes vieron lo que jugó. La dejó chiquita así. Con Boca jugó de zaguero, con San Lorenzo de cuevero, otra vez de volante de ataque, hoy de tapón, y siempre juega bien. No sé de dónde saldrá el dinero, pero fírmelo, que Marangoni será jugador de Huracán.**

● DEUDAS

Luis Seijo, para terminar, abordó el tema de la situación económica del club: **"Por suerte vamos saliendo adelante. Hace poco terminamos de pagarle el mes de mayo a los jugadores, como también le abonamos sus haberes al personal del club. Eso quiere decir, que de no ser por la situación financiera que heredamos, y que ahora se trata en el Juzgado, el club no tendrá mayores dificultades económicas. Ahora es cuestión de tener paciencia y de ir satisfaciendo las necesidades que consideremos prioritarias.**

Fútbol sin Fronteras

VENEZUELA

El seleccionado español de fútbol venció en partido amistoso, a su similar de Venezuela por 2 a 0. Cincuenta mil personas presenciaron el partido en el estadio Olímpico. Hubo un gol en cada tiempo. A los 6m. Juanito, aumentando a los 27 Satrústegui, de penal por foul a Zamora. Buena impresión dejó el equipo español que realiza una gira por América.

PERU

Chalaco 0, Melgar 0; Universitario 4, Alfonso Ugarte 0; Dep. Municipal 3, Alianza Lima 1; Torino 4, Iquitos 1; León Huanuco 1, Sporting Cristal 1; Tarma 2, Unión Huaral 1 y Bolognesu 2, Sport Boys 1. Posiciones: Universitario 6, Municipal 5, Torino, Melgar, León, C.N.I. y Ugarte 4 puntos.

BOLIVIA

Petrolero de Cochabamba 3, Bolivar 0; The Strongest 2, Always Ready 1; Bloming 2, Aurora 0; Independiente 0, Unificada de Potosí 1. Posiciones: Petrolero 15, Bolívar 14, Oriente Petrolero, The Strongest y Blooming 12, Wilsterman 10. Ultimo está Always Ready con 2 puntos en nueve partidos jugados.

COLOMBIA

Santa Fe 1, Caldas 1; América 1, Tolima 0; Nacional 2, Juniors 1; Cúcuta 1, Millonarios 0; Pereira 0, Cali 0; Quindio 2, Bucaramanga 2; Unión Magdalena 0, Medellín 0. Posiciones: Nacional y Millonarios 30 puntos; América 29, Cali 23, Quindío y Pereira 20. Ultimo está Tolima con 15.

BRASIL

Corinthians 1, Sao Paulo 2; Botafogo 2, Francana 1; VX de Jau 1, Comerual 0; Sao Bento 0, Ferroviaria 0; Marilia ñ, Juventus 1; Guaraní 1, Palmeiras 1; América 3, Sao Jorge 0; Ponte Petra 2, Taubate 1; Portuguesa Do Esporte 1, Noroeste 0.**Posiciones:** Ponte Petra 27, Guarani 24, Internacional de Limeira 23, Portuguesa do Deportes y Botafogo 20, Santos y Valmeiras 19, Río de Janeiro: Fluminense 2, Flamengo 1; Campo Grande 3, Olaria 2; Botafogo 1, Bengú 1; Americano 1, Vasco Da Gama 0; Serrano 3, Madureira 0; y América 2, Volta Redonda 0. **Posiciones:** Flamengo 14, Botafogo 12, América 11, Bengú 10 y Fluminense 9.

PARAGUAY

Cerro Porteño 2, Guaraní 1; Olimpia 1, Resistencia 1. Hubo alargue y después tiros penales, ganando Olimpia 6 a 5. Estos partidos correspondieron a las semifinales de la primera parte del campeonato paraguayo de fútbol de primera división. Cerro Porteño y Olimpia son ahora finalistas y se enfrentarán el viernes venidero.

ITALIA

Internazionale de Milán se impuso hoy 3-1 a su clásico rival Milan, también de esa ciudad, y ganó la primera edición del torneo por la Supercopa.

SAN RAFAEL GRITA: HURACAN AL NACIONAL

Huracán de San Rafael, Mendoza, quedó clasificado para participar en la disputa del próximo campeonato Nacional. Por el Regional, y en partido con gran suspenso, igualó sin goles, actuando como local, ante General Roca de Río Negro. Como en el partido de ida hubo también empate, pero en un gol, y entonces Huracán, por diferencia de gol, se clasificó. El partido mantuvo alto nivel emotivo, en especial en la segunda etapa donde, por momentos, el juego fue fuerte, lo que obligó al árbitro Rúa a la expulsión del jugador local Llentilín. La recaudación fue: $ 159.000.000.

Huracán de San Rafael es un club que tiene 57 años de vida y esta será la segunda vez que interviene en el Nacional. La anterior fue en la temporada 1973.

En San Juan, el equipo del club San Martín empató 1 a 1 con Loma Negra de Olavarría, y ahora este equipo ganó el derecho a jugar con los dos últimos de la rueda de ganadores. San Martín ya había sido eliminado el domingo

TUCUMAN

San Martín 1 Atlético Tucumán 1; Deportivo Aguilares 1 - Atlético Concepción 1; Central Norte 2 - Concepción Fútbol Club 2; Nuñoroco 1 - Tucumán Central 1; Juan Manuel Terán 3 - Providencia 0; Sportivo Guzmán 1 - Bella Vista 0 y Almirante Brown 0 - San Pablo 0.

SANTIAGO DEL ESTERO

Se jugó hoy la quinta fecha del torneo "anual" de la Liga Santiagueña de Fútbol, con estos resultados: Central Córdoba 1 - Sportivo Fernández 0; Comercio 2 - Mitre 1; Estudiantes 1 - Sarmiento 1; Santiago 3 - Unión 1; Central Argentino 2 - Güemes 0.

Con estos resultados, encabeza las posiciones Central Córdoba, con 8 unidades.

MENDOZA

Se jugó la última fecha del campeonato "Apertura" que organizó la Liga Mendocina de Fútbol y quedaron cuatro equipos clasificados: Guaymallén e Independiente Rivadavia, por la zona "A", y Gimnasia y Esgrima y San Martín, por la "B".

En partido adelantado, Independiente Rivadavia 3 - Luján Sport Club 2. Palmira 2 - San Martín 2; Andes Talleres 0 - Atlético Argentino 1; Gutiérrez 0 - Gimnasia y Esgrima 0 y Guaymallén 3 - Godoy Cruz 0.

Bocinazos

ROMANCE PARA TOMAR CON PINZAS Y A LOS GRITOS

Vidal, el enamorado.

El **"Pinza" Vidal** está realmente **"atenazado"** por su novia. Al regresar de Rosario con su equipo salió corriendo para prenderse en un abrazo cinematográfico. Pero al cerrar los ojos, fruncir la boca y esperar el beso de costumbre se encontró con terribles recriminaciones por las dos horas de retraso con que llegó el vuelo.

—Teneme el bolso— atinó a decirle a su prometida con un tono nervioso.

—¡Queeeeé!!! —respondió ella fuera de sí **—me clavo dos horas en el aeropuerto esperándote como una marmota y encima lo único que me decís es que tenga el bolso, pero hacéme el favor, y agredecé al cielo que no me haya ido antes.**

Vidal comprendió que la "niña" heredó el temperamento de su padre un "DT" gritón ahora sin conchabo y optó por tomarla de la manito e irse con arrumacos.

EL BAMBINO SI QUE SE LA SABE LUNGA

Veira gasta en saliva.

El miércoles pasado, en ocasión del partido entre San Lorenzo y Huracán, aparecieron en la cancha de Boca el "Bambino" Veira y una larga comitiva de jugadores y dirigentes de Banfield; (14 en total) entre ellos estaba, por ejemplo, el arquero Buttice.

Subieron al palco y comenzaron a dialogar con el control.

Así, entre risas, palabras y palmadas en el hombro, el control con cara de felicidad se hizo a un lado y pasaron todos.

El DT de Banfield apuró el paso, en busca de un buen lugar, mientras guardaba las cuatro míseras plateas que le habían regalado, pero que verso mediante, valieron por mucho más.

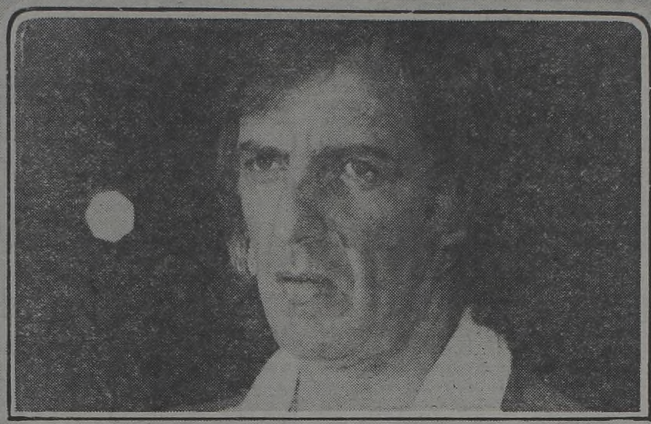

EL CESAR VIO A OTRO

Fiel a su costumbre Menotti llegó después y se fue antes de la cancha de Huracán. Cuando se retiraba vio que Maragoni encabezaba un contraataque y se quedó hasta que la jugada concluyera. Al irse definitivamente se cruzó con "Chichín" Seijo quien le espetó: "¿Qué me contás? Vine a ver a Bulleri y terminé viendo a Marangoni". El "presi" contestó algo angustiado: "Sí, anda muy bien, pero no me lo vayas a sacar que nos vamos al descenso".

AL FINAL, VUELVE SIN LA CHANCHA NI LOS VEINTE

Arregui deja Colombia.

En días más estará nuevamente en el país la "Chancha" Arregui, parece que su paso por Colombia, por el Juniors de Barranquilla no fue muy feliz. Le deben mucho dinero y además los periodistas lo trataron muy mal.

Los directivos le dijeron que si se quería volver, ellos le giraban el dinero, pero la "Chancha" esta vez fue veloz en sus movimientos y respondió, que mejor se quedaba unos días más... total.

Uno de los argentinos que también estaba en el Juniors, Fornari, ya se vino, también quejándose de la 'guita' que le adeudan.

GIULIANO VIENE A TRABAJAR PERO EN SECRETO

Giuliano Empresario

Giuliano está en el país pero no para descansar, ya que tiene entre manos un trabajo hercúleo. Es que el defensor que brillara en el Hércules español vino a espiar delanteros para llevarse uno a tierras hispánicas. Claro que, como sabe que los clubes argentinos pasan por una seria crisis económica prefiere espiar "soto voce" y no tirar nombres; no sea cosa que el club del jugador que elija haga correr la bolilla y cotice demasiado alto.

Giuliano parece ser inteligente claro, no anotó nada. Pero según se supo, este pintoresco acompañante "rojinegro" es medio peligroso. Porque sabe todo sobre Newell's y además lo cuenta, los muchachos del plantel lo apodan el "Bocón" o "día miércoles", porque siempre está metido en el medio. Ayer, después del partido, lo volvimos a encontrar en el vestuario, pero en verdad nos dejó una impresión bastante simpática. Escuchen ésta: Nos acercamos a "Cucurucho" Santamaría con la intención de dialogar mientras se estaba vistiendo. Entre respuesta y respuesta el puntero se iba colocando la "joyería" encima: Un anillo de brillantes en una mano, otro con sello en el otro dedo. Una gruesa cadena, dos medallones, el reloj de oro, una pulserita, en fin, todo lo imaginable. Entonces, al ver tan asombrados a todos los periodistas, se acercó el Viejo Metias y dijo: **"Nunca vieron un 43-70, manga de secos "** ¿Un qué? respondió un cronista. **"Claro, un negro de lujo, como le dicen a Santamaría"**, respondió.

PAVONI NO QUIERE LIOS DE FAMILIA

Pavoni cuida la "Flia."

Quien se cruce con **José Luis Pavoni** y le pregunte por qué no está jugando en la primera encontrará una respuesta invariable:

—Lo que pasa es que el técnico quiere que me ponga en mi mejor estado, que haga más fútbol antes de volver a la primera.

—¿Pero vos... cómo te sentías? Y la contestación será de lo más diplomática:

—De qué te sirve que yo te cuente cómo me siento si lo que vale es la palabra de Angel.

No hará falta entonces ser muy sutil para darse cuenta de que el defensor se siente ya **"al pelo"** y se muere de ganas de volver.

Pero él prefiere ser cauto. No sea cosa que se enoje la "familia".

EL VIEJO MATIAS SE LO FUMO A "CUCURUCHO"

El viejo Matías es un popular personaje muy allegado al equipo de Newell's, tan allegado es que siempre está en todas, inclusive en los viajes que realiza el club. Ayer, por ejemplo, viajó con los rosarinos a la Capital, y estuvo en la cancha de Huracán haciéndose el periodista, ya que ocupó un lugar en el palco, aunque,

MISTER "BOCHA"

A Bochini no le importa demasiado que ante Boca no pudiera ensayar muchos cambios de frente. Porque lo que sí le salieron durante la semana, fueron los cambios de dólares. El volante entrenó fuerte en la semana para ir en estado a la calle San Martín y mandarse las gambetas más espectaculares de su carrera. Entre el gentío de la "city", el "Bocha", bien asesorado en cuanto a devaluaciones, no le hizo caso a Sigaut y sí hizo "cintura" para pasar de una financiera a una casa de cambios y viceversa, con más velocidad que cuando tira paredes con Brailovsky.

Y bueno, será de independiente, pero no quiere balances en "rojo".

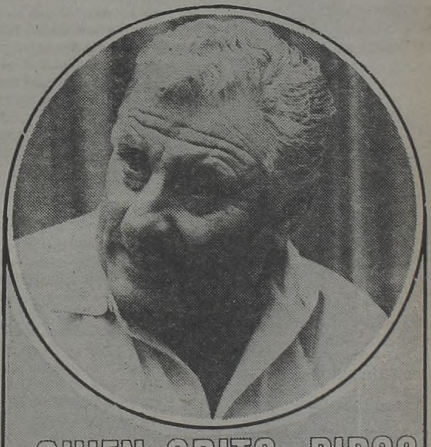

¿QUIEN GRITO, PIPO?

River suele ir a practicar a Palermo cada tanto y realmente la pasan muy divertido todos los jugadores, el panorama de ver algunas niñas y no tan niñas, o algunos gorditos hace el trabajo más ameno. Pero el otro día se pasaron. Uno de los "millonarios" divisó a lo lejos la presencia de "Pipo" Rossi haciendo aerobismo, entonces uno de ellos lo esperó detrás de un árbol y a su paso le gritó: "Dale, corré patón..."

"Pipo" se volvió y solo encontró a todo el plantel de River haciendo gimnasia. Ahora anda desesperado tratando de averiguar quién fue. Le damos una pista: es morocho y volante.

¡QUE CONTRARIEDAD!

Nos Hicimos un Gol y Perdimos la 'Joao Havelange'

MEXICO, 29 (AP).— La selección juvenil de México derrotó a su similar de Argentina por 2-1, en tiempo suplementario, y se clasificó campeón del primer torneo internacional de fútbol que se jugó por la Copa Joao Havelange.

No obstante las malas condiciones de la cancha, los dos conjuntos trataron de jugar atildadamente, mostrando la selección argentina un mayor equilibrio en todas las líneas. Por su parte, México jugaba mejor cuando atacaba que defensivamente. Así fueron transcurriendo los minutos y sobre los 26 se produce la primera jugada de mayor emoción. El árbitro español sancionó un penal para los locales y el remate del volante Gonzalo Farfán fue detenido, en gran forma, por el arquero Goicoechea.

En la réplica, una nueva infracción dentro del área mexicana fue sancionada con la pena máxima. La ejecución estuvo a cargo de Burruchaga y abrió el marcador para la Argentina. Sobre el final, en clara posición adelantada, Alonso consiguió la igualdad para México. Enseguida finalizó la etapa.

En el segundo período, los locales se fueron al ataque. Usufructuando el lateral derecho de la defensa argentina, provocaron situaciones de real peligro. Pero después de los 20 minutos, se asentó el andamiaje blanquiceleste y todo Argentina mejoró su juego.

Con el correr de los minutos, el campo, totalmente embarrado por las lluvias de la víspera, se tornó intransitable, dificultando el andar de ambos equipos, pero sin embargo nunca dejaron de tratar de jugar la pelota al pie. La pitada final marcaba una igualdad que debía definirse en dos períodos complementarios de 15m.

Contra lo establecido, el primero duró 20m. En los primeros 10m. Argentina alcanzó el mejor nivel. García por derecha y Urruti por el otro extremo, se convirtieron en serios problemas para los mexicanos.

Al reanudarse el juego, apareció México decidido a jugarse entero en pos de la victoria, pero la defensa argentina respondió con seguridad. Y cuando todo parecía que terminaría sin alterar el marcador, Giovagnoli salió a cortar una jugada y lo hizo con tan mala fortuna que con su pie izquierdo desvió el balón contra su propia valla, descolocando a Goycoechea, al que batió irremediablemente. No hubo tiempo para nada y la fortuna se inclinó para los locales.

● SINTESIS

MEXICO: Chávez; Servín, Martínez, Domínguez y Coria; Pereda, Farfán y Coss; Calderón, Alonso y Ríos. DT: Portugal.

ARGENTINA: Goicoechea; Burruchaga, Giovagnoli, Paredes y Gordillo; Staffussa, Martino y Tapia; García, Cabral y Urruti. DT: Saporiti.

Goles en el primer tiempo: 28' Burruchaga (A) de tiro penal. 42' Alonso (M).

Goles en el suplementario: A los 6' (ST) Giovagnoli (A) en contra de su valla.

Cambios: En el ST, 22', Comas por Cabral (A).

Incidencias: A los 26 minutos del P.T., Goicoechea (A) le atajó un penal a Farfán (M).

Arbitro: José Luis García (España).

Cancha: Estadio Azteca.

SAPORITI: HAY VARIOS VALORES

MEXICO, 29 (EFE).— Roberto Saporiti, **DT** de la Selección Juvenil Argentina, que fue derrotada en la final del torneo "Joao Havelange" por su similar de México, se mostró satisfecho por la actuación de sus jugadores.

"Creí que íbamos a la definición por penales pero una jugada infortunada determinó nuestra derrota. Después agregó: **"Argentina jugó este torneo internacional a la altura de su categoría de campeón mundial, siempre con una gran dignidad deportiva. Participamos en cinco partidos muy importantes, a los cuales habrá que valorizarlos debidamente. En el equipo hubo algunas revelaciones que deberán ser tenidas en cuenta para el mundial de Australia. Por ejemplo, la actuación del zaguero Alul, quien recibió una oferta del club Monterrey".**

Por su parte, el técnico mexicano, Alfonso Portugal, expresó: **"Argentina luchó con toda entereza hasta el minuto final. Se jugó un encuentro de real jerarquía, no obstante las malas condiciones del terreno de juego. Estoy orgulloso de haber superado a un gran equipo que no en balde luce el título de campeón mundial.** Por último, terminó diciendo: **"México se ha reencontrado con el éxito. Hemos hallado el camino por donde debemos transitar. Espero que no lo abandonemos".**

Todo el vestuario mexicano desbordaba de alegría todos consideraban que el partido había sido muy duro y por eso se valorizaba mucho más la victoria. También se criticaba con dureza el estado del campo que si bien por las lluvias caídas había quedado blando el permanente uso lo había deteriorado más.

KROL, EL REY DE ITALIA

King Krol. El Rey Krol. La prensa italiana, en este caso "Güerrin Sportivo", rindió tributo a quien fue considerado el mejor jugador del torneo recientemente finalizado.

NAPOLES, 29 (Especial).— No solamente el "scudetto" obtenido por el Juventus ha quedado como saldo tras la finalización del torneo italiano de fútbol. También, y obviamente así debía ser en un medio en donde el "cancio" despierta tantas pasiones, quedó la dilucidación de quién ha sido el mejor jugador de la temporada. Pero en este sentido, contrariamente a lo que podría suponerse, un amplio concenso señaló inequívocamente el nombre del holandés Rud Krol, el "líbero" del Nápoli.

El gran Krol con la camiseta del Torino.

A los 32 años, con otros tres de contrato con su club que determinarán casi con seguridad la finalización de su carrera profesional, el defensor holandés sigue en la cúspide de su carrera deportiva y recuerda con cariño las circunstancias que fueron jalonando su paso por el fútbol y su ascenso a la popularidad.

Hijo de un destacado futbolista, nació el 24 de marzo de 1949 en Amsterdam, en el marco de una Europa que comenzaba a estañar las crueles heridas de la Segunda Guerra Mundial. Papá Krol, un puntero derecho que se caracterizó por su habilidad para desbordar en velocidad por la derecha y enviar mortíferos centros al área, era en los años 50 tan profesional como se podía ser en momentos de crisis: ganaba en el fútbol lo suficiente para vivir y completaba sus ingresos y el sosten de su familia atendiendo un puesto de tejidos en el mercado de Amsterdam.

Su hijo, en cambio, comenzó tempranamente a recorrer el camino señalado desde la cuna. A los 9 años se las ingenió para envejecerce 365 días e integrar oficialmente su primer equipo, el Rivalen. Tres años más tarde llegó a los cuadros juveniles del club Rood Wit A. equipo de tercera división. Ruud Krol comienza a destacarse, llegando al primer equipo de juveniles y sobresaliendo individualmente en cada partido. Esto se da precisamente en un momento en el cual el primer equipo anda decididamente mal, por lo que no resultó extraño que el técnico Spoert lo pusiera en primera a los 16 años.

Tras una primera experiencia de tres partidos, Krol vuelve a los equipos juveniles, para salir de allí definitivamente al año siguiente, cuando el Rood Wit. A gana el título de campeón de tercera división. En ese equipo, Ruud jugaba como marcador de punta izquierdo. Es entonces, a los 17 años, que tres equipos de primera se disputan su pase, triunfando en la puja el Ajax que lo lleva en carácter de semiprofesional para ser su líbero de reserva Pero bastó un partido amistoso frente al Sholke 04, en el que hizo un gol, para que Rinus Michel —por ese entonces el técnico del campeón holandés— lo confirmara y propusiera su primer contrato profesional.

Luego se suceden los triunfos. Debuta en la selección holandesa en 1969 y se destaca cada vez más, hasta que pasa a integrar la famosa "Naranja Mecánica" del fútbol total, que logra el subcampeonato del mundo en el '74 y '78. Después de ello, como muchas otras estrellas, Krol no puede resistirse al llamado de los dólares del fútbol estadounidense y pasa a la NASL fichando para el Vancouver de Canadá. Un período que le da dinero y popularidad, pero no lo satisface como deportista, lo que motiva que rápidamente se cristalicen los contactos tendidos por los dirigentes del Nápoli para llevarlo a sus filas, de regreso en el fútbol europeo.

Es, indudablemente, su última oportunidad en el fútbol; y no la desaprovecha, ganando domingo a domingo la admiración de todos los aficionados al fútbol en Italia, hasta llegar ahora a ser considerado el mejor jugador del torneo, un título que aspira a mantener a lo largo de las próximas temporadas, hasta el final de su contrato.

¿Y después? ¿Cuál es su programa para cuando se retire? Dejemos que él mismo lo esboce: **Naturalmente, permaneceré en el fútbol, pero no como entrenador, como muchos creen. Mi proyección futura la veo como "manager" de un equipo importante o de uno o más jugadores de primera línea. Si, pienso que mi siguiente trabajo estará en esta dirección. Pero hay algo que quiero decir, es esto: jugaré dando todo de mi todavía por tres años más.**

El 24 de marzo de 1949 no nació en Amsterdan un niño cualquiera. Nació un futbolista: Krol. Así, por lo menos, lo pensó desde un comienzo el padre del astro holandés, quien patentizó en esta graciosa tarjeta de participación de nacimiento, sus deseos de que su hijo lo sustituyera algún día sobre los campos de juego. Los años le dieron la razón, hasta el punto de que "Rudy" se convirtió en uno de los mejores del mundo.

●

IL CALCIATORE DELL'ANNO

Il fuoriclasse' olandese ha contribuito largamente a trasformare il Napoli da squadra di bassa classifica in formazione da quartieri alti riproponendosi come uno dei maggiori interpreti del nostro campionato. Figlio d'arte il gioiello di Juliano conta di restare ancora a lungo in azzurro

King Krol

di Stefano Germano - Foto Voetbal International

Así tituló el "Guerrin Sportivo" el galardón con que fue distinguido el famoso y siempre positivo jugador.

WIMBLEDON EN SU ETAPA DECISIVA

WIMBLEDON, Inglaterra, 29 (UPI).— La segunda semana de competencia del torneo de tenis Wimbledon, con premios de 650.000 dólares, comenzó hoy con la atención concentrada en los encuentros finales de la categoría femenina donde 96 estrellas luchan por el título con un premio de 38.000 dólares.

La zurda checoslovaca de 24 años, que vive en Virginia, Martina Navratilova, después de derrotar a su compañera en dobles, Betsy Magelsen por 6-3 y 6-1, el sábado pasado, dijo que "los cuartos de final son diferentes. Uno tiene que enfrentar a las mejores jugadoras. Quizás es más fácil en la segunda semana. Es evidente que las sorpresas han sido abundantes en los primeros seis días del torneo".

Por su parte, en el torneo de hombres, las mayores se produjeron el primer día cuando Ivan Lendl, de Checoslovaquia, Víctor Pecci de Paraguay y Noah, de Francia, fueron derrotados.

Sin embargo, la sorpresa más grande fue la demostración encolerizada de McEnroe en su encuentro contra su compatriota Gullikson. El estadounidense que llamó al árbitro Edward James como un "incopetente tonto", sorpendió a millones de televidentes aplastando su raqueta contra el respaldo de una silla del juez de línea e insultó al árbitro del certamen, Fred Hoyles.

El tenista fue amonestado y advertido que sería suspendido y multado, si incurría en análogos disturbios.

El campeón por tres veces, John Newcombe, afirmó que "es una lástima que McEnroe no haya apreciado la diferencia entre discutir su caso e insultar a la gente". En cambio, la novia de McEnroe, Stacy Margolin, quien perdió en la primera vuelta ante la sueca Nina Bohn, declaró que "la gente mira en McEnroe hasta las pequeñas cosas y entonces se siente que todos están en contra suya".

McEnroe jugará en las semifinales y se encontraría contra el australiano Frawley o el estadounidense Tim Mayotte, de 20 años, una de las revelaciones.

FERRO: PARTIDO CLAVE

Juega hoy con uno de los Candidatos, Macabi

SAN PABLO, Brasil, 29 (Télam).— La cuarta fecha del Campeonato Intercontinental de Basquet, que se jugará hoy, presenta partidos claves para la clasificación de los equipos, destacándose los que apurarán **Sirio de Brasil y Real Madrid de España** y el de **Ferro - Macabi Tel Aviv de Israel.**

Los "verdes" son quienes deben bailar, aparentemente, con la más fea, pues deben enfrentar a uno de los candidatos y actual titular de la Copa "R. Williams Jones", pese a que la actuación de los israelitas n o es hasta el momento de lo más destacadas, pues perdieron dos partidos y gran parte de la 'chance" para clasificarse para la ronda final.

Ferro en tanto, cayó en su presentación frente al Francana, para recuperarse en su segundo encuentro, derrotando a Santa Kilda. Las posibilidades de los de Caballito dependen exclusivamente de lo que pueda pasar hoy, puesto que Francana ya tiene asegurada su participación en la final. Será menester para los argentinos, cuidar la pelota, sin enloquecerse en los lanzamientos, y dominar los rebotes en los tableros, teniendo en cuenta que Macabi dispone de hombres de talla muy elevada, si lo consigue la chance para pasar a la ronda siguiente será muy buena.

Otro choque muy esperado, es el que enfrentará a Sirio y Real Madrid.

Los dos son equipos de gran contundencia, aunque los europeos se muestran como mejor balanceados en defensa.

El ganador de este enfrentamiento, se adjudicará el grupo. Se espera entonces que el mismo sea de gran nivel, con mucho goleo de ambas partes.

La fecha se completa con los partidos entre **Universidad de Clemson,** Estados Unidos y los **Guayquiries** de Venezuela; y **AGFA** de Dakar frente a **Santa Kilda** de Australia. Ambos también son importantes para la clasificación.

Sin ninguna duda, el resultado más llamativo de la tercera jornada del torneo, fue el triunfo de **Santa Kilda** sobre **Macabi Tel Aviv** por 100 a 97. Sobre todo, teniendo en cuenta que los israelitas son los actuales campeones mundiales y que este resultado complica totalmente sus aspiraciones para lograr la clasificación.

El resto de los encuentros, no depararon mayores sorpresas, puesto que **Francana,** se impuso sin mayores sobresaltos a **AFGA** Dakar por 89 a 60. La **Universidad de Clemson,** derrotó a **Primero de Agosto** de China por 101 a 91, mientras que el **Real Madrid,** superó a **Guayquiries** de Venezuela por 102 a 92.

● LAS POSICIONES

En el grupo "A", encabezan Sirio y Real Madrid con 6 puntos, seguidos por Clemson y 1° de Agosto con 3, marchando último Guayqueries con 2. En el "B", lidera Francana con 6, segundo Macabi con 4, terceros Ferro y Santa Kilda con 3 y cierra AGFA con 2.

ARGENTINOS, A COLOMBIA

Posiblemente mañana o el miércoles, viajen hacia Colombia, los ciclistas compatriotas, **Pedro Omar Caino, Eduardo Walter Trillini, Miguel Alvarez y Néstor Montalivet.** Estos actuarán en el Gran Premio **"Caracol"** que anualmente organiza una de las más importantes radioemisoras de aquel país, en distintos velódromos.

Los cuatro pedalistas mencionados, una vez que epilogue el certamen aludido, viajarán a Madellín, donde participarán en el Campeonato Panamericano.

● GANO RUARTE

TUCUMAN, 29 (Especial para CRONICA).— El experimentado rutero sanjuanino **Juan Carlos Ruarte,** (subcampeón argentino de ruta individual), logró ayer en esta ciudad, una importante victoria, al imponerse en la carrera de cien vueltas individuales que organizó la Asociación local.

● ARGENTINOS HACIA BERLIN

MILAN, 29 (EFE).— Viajaron esta mañana rumbo a la ciudad de Berlín, los componentes de ciclistas argentinos juveniles, que intervendrán en el **Campeonato Mundial que se disputará entre el 6 y el 12.**

Los cinco corredores, **Marcelo Alexandre, Claudio Iannone, Pablo Costa, Gabriel Curuchet y Daniel Odorda,** lo hicieron en compañía del técnico **Antonio Alexandre.**

MURIO, PERO NO PERDIO SU LUCHA

PORT COQUITLAM Canadá, 29 (UPI).— Terry Fox, un joven que perdió una pierna debido al cáncer pero que pudo recorrer 5.100 kilómetros a través de medio Canadá para recaudar 24 millones de dólares destinados a la lucha contra al mal, murió en la víspera.

Fox, de 22 años fue galardonado hace un tiempo con la "Orden de Canadá", máxima condecoración civil del país. Era un maratonista y la enfermedad que padecía le costó la amputación de su pierna derecha y la vida luego, pero su determinación, su coraje y su amor llevaron esperanza a millones de personas en el mundo. "Terry acaba de completar el último kilómetro de su maratón", anunció el director del hospital donde falleció rodeado por sus familiares.

¿PODRA REBAJAR?

CARACAS, 29 (AFP).— El portorriqueño **Samuel Serrano,** campeón mundial de los ligeros junior, deberá rebajar 1,700 kg. para estar dentro de la categoría en su combate de hoy, mientras el retador venezolano, Leonel Hernández, deberá visitar al barbero para respetar el reglamento que no permite boxeadores barbudos.

La pelea por el título reconocido por la Asociación Mundial de Boxeo (AMB) se disputará en el cuidado poliedro deportivo de Caracas ante unas 10.000 personas, según esperan los organizadores.

Serrano es campeón de la categoría, desde el pasado 9 de abril.

El campeón ya ganó a Hernández un combate por el cetro mundial el 26 de junio de 1977, celebrado en la ciudad venezolana de Puerto de la Cruz, en las costas del Caribe.

"Soy un hombre distinto al que perdió esa pelea —enfatiza Hernández— **y en la actualidad estoy preparado, tanto desde el punto físico como desde el lado anímico".**

El campeón se mostró igualmente tranquilo a poco de comenzar el combate y señaló: **"No me preocupa el exceso de peso porque siempre me pasa lo mismo y luego para la pelea subo al ring en el límite que quiero".**

Tanto el boricua como el venezolano coincidieron en dos puntos: en que ganarán por la vía rápida y en que no tienen plan de acción preestablecido para la pelea por el título mundial.

Y fue Para Timman

LAS PALMAS, Islas Canarias, 29 (AP).— El holandés **Jan Timman** ganó virtualmente el torneo internacional de ajedrez que se disputa aquí, al vencer ayer al danés **Bent Larsen,** en una partida de la penúltima jornada.

El "apátrida" de origen soviético **Viktor Kortchnoi,** que fue la gran decepción de este torneo, venció fácilmente al gran maestro español **Juan Manuel Bellón** en 26 movidas.

En otra partida **Jesse Seirawan,** de los Estados Unidos, derrotó a **José García Padrón,** de España, en 41 movidas. Además en una partida suspendida, **Seirawan** superó a **Bellón** en 47 jugadas.

Las posiciones han quedado así:

Timman (Holanda) con 7 puntos; 2°) **Seirawan** (EEUU) 5; 3°) **Larsen** (Dinamarca) 3,5; 4°) **Korchnoi** 3,5; 5°) **Bellón** (España) 1,5 y 6°) **García Padrón** (España) 1,5.

● GANO SAG

Sociedad Alemana de Gimnasia superó de visitante a **Villa Ballester** por 20-16 y encabeza las posiciones junto con AFALP y CEF en el torneo de handbol masculino de primera división.

La jornada se completó con **CEF 14 - Estudiantes 10; Ferro 19- Luján 13; River 13 - Lomas 16;** mientras que **Sedalo** perdió puntos ante **AFALP. En consecuencia SAG, AFALP y CEF** suman seis puntos, **Ferro** cuatro y **Lomas** tres.

● FEMENINO

INEF venció a **River por 16-7 y es el único puntero del campeonato metropolitano de handbol femenino. Por su parte AFALP** venció a **Ferro** por 11-7 y **River a CEF** por 12-0.

INEF suma cuatro puntos, **AFALP, Comunicaciones y River** dos unidades.

LA CARRETERA DE AVENTIN

TANDIL, 29 (De nuestro corresponsal).— Pese a desertar en la prueba final que se disputó en la víspera en un circuito rutero con epicentro en esta ciudad —competencia que fue ganada por su hermano Oscar— el piloto de Morón, Antonio Aventín, se consagró campeón de la temporada 1980/81 de la categoría Turismo de Carretera.

De esta forma, "Tony" Aventín agrega su nombre al de Francisco Espinoza en la exigua nómina de campeones de la popular categoría que, momentáneamente, no pueden adjudicar a su logro validez oficial en razón de que la actividad deportiva desarrollada por el nucleamiento de volantes teceista no es reconocida por el Automóvil Club Argentino y, consecuentemente, por la Federación Internacional del Automóvil.

Obvio resulta señalar que esta circunstancial irregularidad nada quita ni agrega al mérito deportivo de quien, en el largo camino recorrido a través del torneo —en línea recta en su mayor parte—, supo hacer valer su regularidad para explotar beneficiosamente la excelente preparación de los motores Dodge que impulsaron su máquina.

Muchos fueron los que poco a poco quedaron en el camino, entre ellos los Suárez y Juan Ayarza Garré, este último el único que podía comprometer la chance de campeón de Antonio, quien se mantuvo en la cuarta colocación —detrás de su hermano Oscar, de Emilio Satriano y de Roberto Mouras— hasta que a mil metros de la meta debió abandonar. Pero ello no fue óbice para que con la deserción de Ayarza Garré y los tres puntos ganados en la serie, Tony viviera la gran alegría —por muchos compartida— de suponerse heredero de aquellos grandes campeones que desde el TC de las cupecitas forjaron el automovilismo nacional, como Emiliozzi, Juan, Oscar y el mismísimo Fangio.

Tony Aventín (izq.) junto al ganador, Oscar.

TITO SE VA PARA ARRIBA

Superandose constantemente, Tito Steiner se acerca al record mundial de Decatlon. El atleta más completo de América cuenta sus anhelos y sus objetivos.

Otra vez de regreso a la patria. Con otro record en sus alforjas para testimoniar sobre su capacidad atlética y su avance avasallador hacia las marcas cumbres. Recuperando su mejor nivel. Ascendiendo vertiginosamente en las performances hasta convertirse en el mejor decatlonista del año.

Tito Steiner volvió por unos días. Luego de batir en Estados Unidos el record mundial del decatlón en la modalidad media hora, para reencontrarse con sus familiares y amigos. Una escala en su actividad, para resumir la excelente temporada que está cumpliendo.

—El record anterior era del sueco Inge Gerhamon con 6.678. Yo logré 7001 y al margen de la marca y del record mundial, cumplir con las diez exigentes pruebas del decatlón en tan solo media hora sirve para mejorar el nivel de preparación. Obliga a regular el cansancio pues no hay tiempo para recuperarse y requiere de un enorme grado de concentración. Ya lo había intentado antes del Universitario de Estados Unidos, pero en esa ocasión llegué tan agotado al salto con garrocha que no lo pude cumplir.

● TERCERA VEZ

Este año obtuvo por tercera vez el campeonato Universitario, con 8.279 puntos. Nuevo record sudamericano, universitario de Estados Unidos y Universitario Mundial. Casi nada. Una marca que lo ubicó al tope de la temporada. Ahora el record mundial en media hora y la firmeza en los objetivos futuros alumbrando el porvenir.

—Creo que en cuatro meses alcanzaré mi mejor nivel. Especialmente en las pruebas de pista, donde aún no logré mi mejor rendimiento pues, si bien superé totalmente mis problemas en la rodilla, todavía no estoy en mi velocidad habitual. Todo atleta tiene un pico de rendimiento al año y yo pienso que estaré en buenas condiciones para el Sudamericano de Bolivia. Sin embargo, hay que tener en cuenta que se realizará en la altura y conspirará contra las marcas.

● HAY QUE ESPERAR

El record mundial lo posee el alemán Kratschmer con 8.649. La diferencia de 370 puntos ahora parece muy cercana de ser desbordada. Pero habrá que esperar.

—Recién para fines de 1982 o principios de 1983 estaré en condiciones de batir el record mundial. Antes, aunque lo intente, me parece difícil. Igualmente entiendo que yo estoy mejor que los otros grandes decatlonistas. Kratschmer y el campeón olímpico Daley Thompson intentaron batir el record mundial de la media hora y fracasaron. El norteamericano Coffman anda bastante flojo. Lo mejor en estos momentos es el norteamericano Anderson que me escoltó en el universitario con 8.171 puntos.

● RESONANCIA

Sus victorias en Estados Unidos han tenido una resonancia superior a la que produjeron en Argentina. Tito muestra recortes que trajo consigo. Son innumerables y hasta del "The New York Times", anunciando en grandes letras que lo consideran el "atleta del año".

● RUMANIA

Cuenta que corre siete kilómetros por día recorriendo las escarpadas montañas que rodean la ciudad de Provo. Que subiendo pendientes ya tuvo que matar a tres víboras que se cruzaron en su camino. Que festejó con un asado en la casa de su amigo Pedro Cacamo la obtención del nuevo record. Y que una de las razones de este viaje es conseguir la visa para concurrir al Mundial Universitario de Rumania.

—En principio me gustaría participar en representación de Argentina. Pero a mi regreso a Estados Unidos me enteraré del nivel de ese torneo. Si veo que no tiene jerarquía, yo tampoco voy. En ese caso participaría del selectivo de Venezuela para la Copa América-Europa, pero en pruebas individuales. Y en una de esas antes del Sudamericano trato de batir el record del decatlón en la hora, que es de 7.200 puntos. Después de todo es una forma de entrenarse.

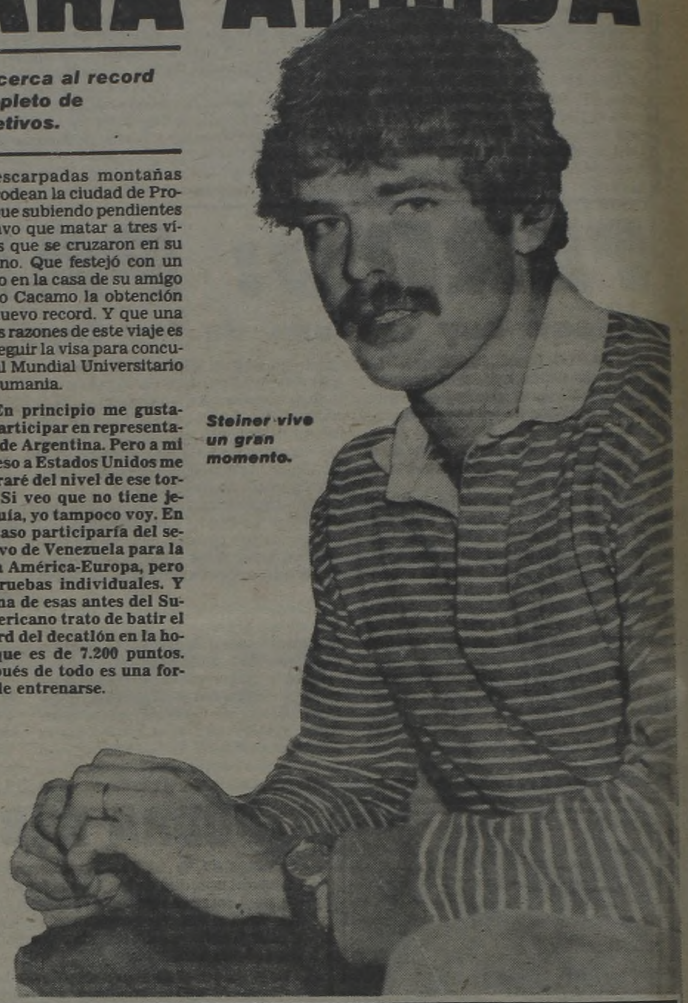

Steiner vive un gran momento.

LA CIGÜEÑA SE ACERCA

El mate en la mano. Un chalet en Villa Ballester. Residencia de Walter Ditch, presidente de Sociedad Alemana de Villa Ballester. Un llamado de Estados Unidos. Para Tito. Es su esposa Hilda. La conversación que se interrumpe momentáneamente y a su regreso, otra "primicia":

—Este es un gran año para mí. Y no solamente en el atletismo. Para diciembre seré padre por segunda vez. Me da lo mismo que sea varón o nena. Lo importante es que sea un bebé sano. En cuanto a Germán, mi hijo, acaba de darme una gran alegría. A los dos años y medio ya aprendió a nadar. Si me sale nadador no me voy a ofender. Por eso estoy muy contento y es un estímulo en mi actividad.

Escándalo en el Hockey

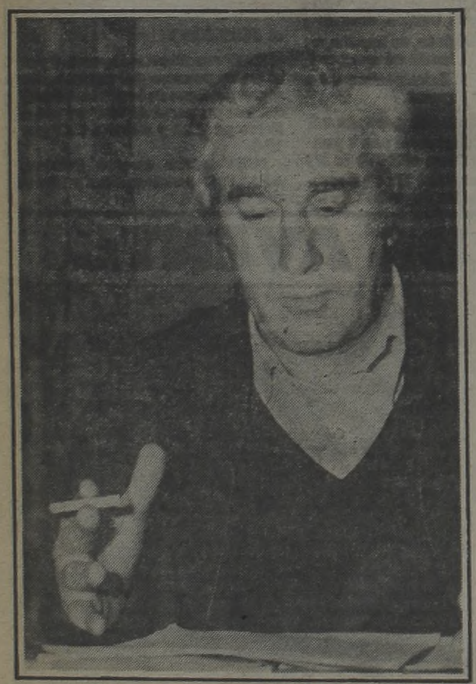

Santos Alvarez asegura que es inocente.

"Estoy muy caliente. Me siento herido. Yo tengo toda una vida dedicada al hockey sobre patines y no me merecía esto". Santos Alvarez, entrenador hasta hace poco del seleccionado argentino. Campeón del mundo en 1978. Segundo en Chile en 1980. Es el eje de un proceso demasiado turbio que enmarca a este deporte y que tal vez fue demasiado manoseado, porque nadie dio explicaciones claras.

Lo cierto es que Santos Alvarez, desde el 30 de mayor ya no es el técnico del seleccionado. Lo separaron, iniciándole sumario. Las causas no están del todo claras. Una suma de dinero, bastante insignificante para estos tiempos, es el trasfondo de las desavenencias. Casi resulta irrisorio que entre las corridas en la calle San Martín y las desventuras de quienes no saben si salvarse con las tasas o el dólar, tan solo cien millones de pesos (de los viejos) pongan en tela de juicio la conducta de una persona y quiebre un trabajo de años. Y para aclarar aquellos conos de sombra que subsisten en esta polémica, Santos Alvarez da su versión de los sucesos.

—En los primeros días de octubre de 1980 el presidente de la Confederación Argentina de Patín, el doctor Rongerá, me pidió que hiciera gestiones en Buenos Aires ante una firma de ropa masculina para conseguir uniformes para la delegación que concurrirá al mundial de Chile. Me formuló ese pedido porque en 1978 ya me había encargado exitosamente de esa misión. En esa oportunidad estuve hasta el 11 de octubre y sin fortuna porque la empresa no estaba en condiciones de hacer esa donación. Posteriormente cinco días antes de partir hacia Chile, el escuadrón 25 de la gendarmería de la localidad de Jachal me entregó una donación por un millón de pesos para disponerlo en lo que yo considerara conveniente, siempre en gastos referentes a la selección".

Luego del mundial, en febrero de 1981, presenta ante el presidente de la Comisión Nacional de Hockey, Francisco Yanello, los comprobantes de sus gastos en Buenos Aires por su viaje en octubre, con la intención de que se los avalen.

—En realidad superaban los cien millones de pesos viejos. Pero redondee en esa cantidad. Conjuntamente entregué el cheque que había recibido antes del mundial de la gendarmería de Chajal y con la aclaración de que no me desesperara que me reintegraría el dinero por los gastos que tuve durante mi estada en Buenos Aires.

Luego lo acusaron de retener una donación destinada a la selección. Que se demoró en rendir cuentas. Pero oficialmente Santos Alvarez solo sabe que el 30 de mayo recibió un telegrama comunicándole que se le iniciaba sumario y era separado del cargo. Había sido técnico desde 1971. Con antecedentes en el cargo en 1967, 1968, 1969 y 1970.

—Jamás tuve contrato firmado con la Confederación. Inclusive en varias ocasiones procedí como en esta ocasión. Muchas veces puse dinero de mi bolsillo y no reclamé que me lo devolvieran. Había un trato familiar con los directivos. Pero ahora se metió en el medio Yanello. No sé si buscaban una excusa para sacarme del medio. Pero en ese caso hubiera bastado que me dijeran que estaba gordo, canoso y desactualizado y que mejor era que le dejara el puesto a otro. De esta forma me duele. Se pone en juego mi nombre.

Ahora parece que lo van a suspender por cinco años. **"Extraoficialmente esa es la versión. Hace quince días que estoy en Buenos Aires a la espera de una respuesta. Pero de ser cierto, esto irá para largo. En San Juan algunos jugadores de la selección quisieron movilizarse en mi favor. Le dije que esperaran. Que era un problema mío con la Confederación. Pienso que los dirigentes se han apresurado. Quiero pensar eso.**

Santos Alvarez, asesorado por su abogado, ha presentado un extenso descargo. El sábado por la noche los dirigentes lo estudiaron. Leyeron entre otras cosas frases como **"la injusticia es a todas luces evidente"**. O que juzga la conducta de Yanelo de dual y la afirmación que **"ni estuve en mora para rendir cuentas, ni me he apropiado de fondos"**.

Pero los rumores trascienden y su suerte parece echada. Serán cinco años de suspensión. Casi los mismos que invirtió al frente de la selección **"para que adquiriera nivel competitivo y esa es una verdad que nadie puede negarme. Hice mucho, junto con los jugadores, por el hockey argentino. Y no esperaba que me pagaran de esta manera. Tal vez aún haya tiempo para evitar las equivocaciones.**

IBARRA ARRASO EN HOLANDA

AMSTERDAM, Holanda, 29 (EFE y AP).— El singlista argentino Ricardo Ibarra volvió a demostrar que es el mejor del mundo. En esta oportunidad se adjudicó la Copa Holanda, tras derrotar al noruego Alf Hansen en la prueba de scull individual. Este le dio dura batalla al principio y la competencia fue bien pareja pero, al final, en los metros decisivos, Ibarra mostró su temple de campeón aventajando por varios botes a su implacable perseguidor.

Ibarra y Hansen, ganadores de la copa 1978, encabezaron el lote de seis participantes y llegaron paréjos a los últimos tramos, donde el argentino impuso su mayor potencia. Esta gran final es de la modalidad individual en 2.000 metros dentro de la real competencia holandesa.

El tiempo de Ibarra considerado excelente fue de 7 minutos 35 segundos 90 centésimas; segundo fue el noruego Alf Hansen con 7m 38s 98/100; tercero, el holandés Karel Delhey, 7m 42s 85/100; cuarto, Hans Svensson, de Suecia con 7m 43s 25/100; quinto, Jens Cederlvist, de Dinamarca, 7m 55s 17/100 y sexto fue el norteamericano Brian Lewis con 8 minutos, 8 segundos 26/100.

El deportista argentino vino aclimatado al verano europeo, mostrando muy buen entrenamiento, lo que realzó sus grandes aptitudes. Tomó su andarivel desde el vamos y remó con toda su potencia, que es mucha. Así mantuvo su ritmo de remadas, sin mostrar ningún tipo de agotamiento. Las aguas tranquilas le favorecieron en el desplazamiento de su bote, que trajo consigo tras adquirirlo en Europa. Ibarra manifestó que ahora cuenta con el apoyo oficial de Argentina y, de tal modo, se muestra sin tantas preocupaciones para reunir los fondos necesarios y poder competir en igualdad de condiciones contra los más afamados remeros europeos. Ibarra, que fue campeón panamericano y mundial en su especialidad, dedicó su victoria a todos los aficionados de su país.

TRAVAGLINI TIENE PARA 18 MESES

La fría mañana, apenas calentada con un tímido sol, no fue impedimento para que camináramos por las vacías calles de San Isidro, rumbo al Sanatorio San Lucas, sito en la calle Belgranó al 300, de esa localidad conocida por los amantes del deporte de la ovalada, como la "capital del rugby". Era nuestra intención, conocer el estado del jugador **Gabriel Travaglini.**

Por lo temprano de la hora, se nos informó en el nosocomio que no se podía molestar al paciente, que estaba descansando **"luego de la larga vigilia y las tensiones vividas en la víspera. El señor Travaglini está evolucionando bien, permaneciendo con su corset de yeso y recibiendo tratamiento con suero. Y fue observado durante la noche, por el traumatólogo doctor Guillermo Ham y los cirujanos plásticos, doctor Mario Sanguinetti y la doctora Margarita Roman, quienes fueron los que intervinieron quirúrgicamente, por espacio de 6 horas, con la asistencia del doctor Ricardo Hermann de clínica médica, los 7 tendones seccionados en su mano derecha y redujeron la fractura de ese brazo y la luxación coxofemoral (cadera). Los facultativos se muestran optimistas por la evolución del estado del paciente.**

Posteriormente, cerca del mediodía pudimos establecer el diálogo con el hermano del subcapitán del Seleccionado Argentino de Rugby, **Marcelo Travaglini** —un año menor que Gabriel— quien reflejaba las emociones y miedos pasados el sábado. **"Fue una desgracia con mala suerte", todo estaba en contra de Gabriel, la neblina y el lugar.**

En fin, por suerte fue con la pick up, pues si manejaba el auto, no se que hubiera pasado. Ahora tendrá 18 meses o más de inactividad. Afortunadamente, en el lugar se encontraban los patrulleros de la brigada de policía, haciendo su ronda habitual y fueron ellos, los que trasladaron de imediato a Gabriel a la Asistencia Pública de Boulogne, donde le prestaron los primeros auxilios y determinaron su derivación al Sanatorio. Las heridas en la mano, se produjeron al protegerse el rostro que impactó contra el parabrisas, destrozándolo con la cabeza.

Las astillas le produjeron cortes menores en casi todo el cuerpo. Lo del brazo, fue a consecuencia de esto y el posterior rebote. Una pierna y la cadera resultaron afectados a consecuencia del impacto y de los hierros de la camioneta que irrumpieron con violencia en el interior de la cabina.

¿UN AVISO DE LARREA? ¿Y PARA QUE?

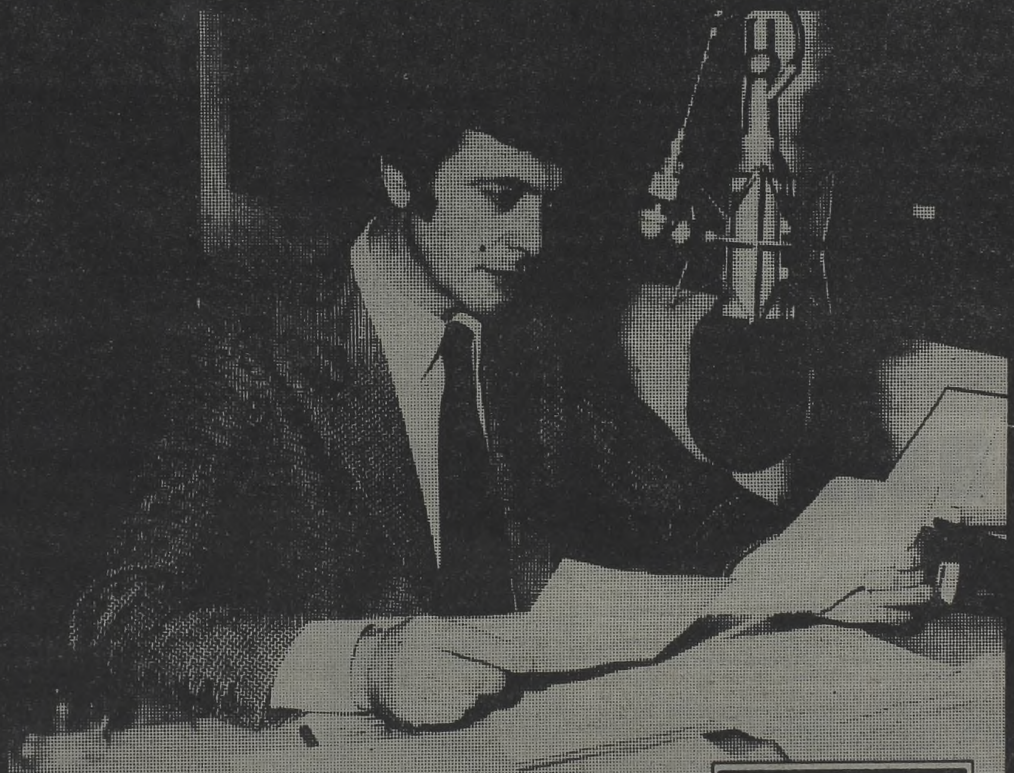

Hay quienes sostienen que un programa como RAPIDISIMO no necesita publicar avisos.
Y tal vez sea cierto. Porque para la gente, LARREA ya es como de la familia. Todo el mundo sabe que cada mañana hay un amable encuentro con amigos entrañables.
¿Quién no conoce a Don Verídico, el pollo Ricardo a Bartolito?...
¿Quién no disfruta con las targuiadas, los hallazgos de Ernié o la hora del aficionado? En fin: digamos que esto no es un aviso. Pensemos que es —eso sí— la promesa de continuar siempre como hasta ahora.

RAPIDISIMO LUN. A SAB. 8.30

DIEGO

Las Cifras ya son Siderales

SE ALEJA CON EL DOLAR

Boca se juega el resto por retener a Maradona. Quieren hacer todos los esfuerzos para que el pibe se quede. Pero a medida que el dólar sube, el jugador se escapa, tal vez con más velocidad que con la que se le va a sus marcadores.

Pero los "xeneizes" no quieren darse por vencidos. Se multiplican en gestiones, en planes de refinanciación, en pedidos a los simpatizantes, rifas; todas las ideas que caen a la mesa directiva se tienen en cuenta a ver si entre todos arman un salvavidas que Diego pueda agarrar a tiempo para seguir flotando en Boca.

Pero la tarea es difícil, hoy seguirán las reuniones, cada vez más decisivas, día a día más definitorias para saber si el "10" se queda o se va. CRONICA había dicho en su momento que en el país no había club capaz de pagarlo para obtenerlo definitivamente.

Diego fue a Boca. Fue a préstamo, en uno de los pases más promocionados, y detallados de todos los tiempos.

—El pibe se paga solo...

—Con los amistosos que vamos a hacer en medio de la semana, vamos a pagar fácilmente el préstamo y, después, abonaremos la cantidad total.

Recordamos que el dólar estaba a 2.000. que los argentinos tenían cierta facilidad (hablamos del argentino que tuviera acceso a un sueldo de los llamados **"más o menos buenos"**) hasta para hacer un viaje a Europa. Que el país se había tornado **"en uno de los más caros del mundo"**. Y que había cierta facilidad para hablar de miles de dólares.

En **"ese paraíso"**, Maradona salía a Boca, CUATRO MILLONES DE DOLARES por el préstamo entre el 20 de febrero de 1981 y el 30 de julio de 1982. Era fácil expresar lo que, según más arriba, expresaban los propios dirigentes de Boca.

Pero **"molestaron"** los detalles.

Boca tenía que pagar DOS MILLONES Y MEDIO DE DOLARES, más otras erogaciones por UN MILLON Y MEDIO de la misma moneda.

● LOS DETALLES

Boca abonó por la operación las siguientes cantidades: pago al concretarse la operación u$s 1.000.000; amistoso (Boca - Argentinos) u$s 200.000; equivalente por jugadores cedidos u$s 500.000; primera cuota abonada a AFA u$s 100.000. Total u$s 1.800.000. Además hay deudas pendientes, que fueron puntualizadas en la operación. Al Banco San Miguel u$s 1.100.000. más intereses. AFA u$s 300.000 más intereses. Partido amistoso o equivalente a Argentinos u$s 500.000. Cifra pendiente del primer amistoso u$s 300.000. Total u$s 2.200.000. Maradona tenía que cobrar por el porcentaje del pase un total de SEICIENTOS MIL DOLARES. Boca abonó u$s 340.000. En este momento asciende a más de QUINIENTOS MIL DOLARES, pero el propio apoderado del jugador Jorge Czisterpiller, aclaró que **"fue refinanciada, y Boca se comprometió a pagar en el próximo plan".**

● ¿QUIEN PAGA?

Boca le entregó a Argentinos Juniors un cheque, el 18 de febrero, por MIL MILLONES DE PESOS. En ese momento, de acuerdo al valor dólar, equivalían e MEDIO MILLON DE DOLARES. Era dinero de Boca, surgido de sus propias arcas. Pero a partir de allí comenzaron los problemas. Ni Maradona, ni Argentinos, ni el Banco ni AFA, pudieron cobrar más. Boca había conseguido al jugador más codiciado del mundo, al que había sido considerado poco menos que **"patrimonio nacional"**, con la entrega de medio millón de dólares. El resto, para los dirigentes boquenses parecieron formar parte de **"una fábula"** escrita por la gente de La Paternal.

Pero empezaron a apretar los compromisos, y los documentos firmados se hicieron sentir. La realidad marca que "el pibe no se paga solo", y que "los amistosos entre semana" no son tan factibles, porque la crisis económica los tapó a todos.

● UN SONDEO

Durante los últimos días hubo contactos importantes. Czysterpiller apuró sus exigencias. Boca, después de analizar profundamente la realidad, decidió sentarse con la gente de La Paternal y madurar una solución.

—Nos dieron la posibilidad de devolvernos a Diego antes que termine el Metro. Pero nosotros no podemos pagarle. Además, el compromiso está firmado hasta el 30 de junio del 82. Y de ahí en más, si Boca lo quiere, la compra definitiva. Claro que de concretarse esto, el primer documento de los cuatro de UN MILLON DE DOLARES tiene que abonarlo el 31 de agosto. No sabemos cómo va a pagar. No... no pueden. Pero Argenti tampoco puede pagarl que Diego gana.

Esto lo dijo un dirigent Argentinos. Y esto, de c cretarse, DESNUDAI UNA REALIDAD Q HASTA AHORA HA SI DESESTIMADA POR L BOQUENSES.

La realidad es que B adeuda del préstamo contar el pase definitivo, supuesto) DOS MILLON DOSCIENTOS MIL DO RES, más intereses, e cantidad global, EN PES ARGENTINOS VIEJOS BILLON Y MEDIO, sin tar lo que debe a Marad

A esto se suman dos b nes y medio más por el definitivo. El total prod escalofríos: de acá a febr Boca deberá oblar la frio de 4 billones de pesos vie Aquella idea de que por recaudación se suma 500.000 dólares, no era d certada. Ante Independ te, ayer, la hubiera obten Pero el dólar subió y ah con la cancha llena no se ca "medio palo verde", s como en la víspera, 1.054.308.000 pesos recau dos apenas pasan los 150. dólares. Boca apuesta a alguna medida del Ba Central termine con la si ción, pero no es arriesg decir que no llegará. El d apunta hacia arriba y los sos deben multiplicarse. es el drama que aleja a M dona. Quizás la salida también dramática: de verlo.

Basile Agarró el Ventilador

SANTA FE, 29 (De nuestro corresponsal).— Corrían 42 minutos del segundo tiempo y Colón era una tromba y al final de una acción no clara Rebottaro conseguía el tanto del triunfo local. Reclaman los jugadores de Instituto porque el línea solferino **Juan Carlos Garibotti** había levantado el banderín. El juez Jorge Romero no atiende las protestas, al tiempo que se ve al técnico de Instituto **Alfio Basile**, gesticulando junto al hombre de negro muy excitado. Se produce un arremolinamiento y Basile es invitado a retirarse por medio del asistente deportivo **Alberto Alves**, que medió en la acción, aunque al parecer se tomó atribuciones no correspondientes al dar aviso a la policía, que no intervino, dado que Basile ingresó a los vestuarios sin ningún inconveniente, empero muy irritado.

Así transcurrió esta primera parte de la historia que tendría el complemento en el vestuario, ante un Basile más tranquilo, pero sin "pelos en la lengua".

● "CUIDADO CON LAS SUSPICACIAS"

—Ya pasó la crisis, igual sigo muy nervioso. Es increíble, pero en el último partido con Sarmiento el árbitro Espósito nos anuló un gol legítimo de Mastrosimone a instancias del linesman. Acá ahora a la inversa pero siempre somos nosotros los perjudicados. Hoy (por ayer) el línea levantó la bandera, pero el árbitro no lo atendió. Aquí hubo un claro foul de Marioni a Krause. A este lo derribaron sacándolo de posición, pero el árbitro no consultó al juez de línea. Después no quieren que la gente no tenga suspicacias. Que dude de algunos resultados raros. Vean una cosa, ahora todos ganan y yo me pregunto; ¿Por qué no pasa esto a principio del campeonato?... (Alfio Basile).

¿Te parece que influyó el árbitro en el resultado?

—Un árbitro puede cambiar el trámite de un partido. Tengan en cuenta que aquí Romero nos "metió" en un arco. En primer lugar con la expulsión de Nieto que únicamente pidió distancia para sacar y dar a Guibaudo. Di Meola estaba a solo 2 metros y no los 9.15 que marca el reglamento y el juez le sacó la amarilla y luego lo expulsó por querer explicar.

● LEÑA A ROMERO

—Pero fue evidente tu reacción.

—Fue propia y espontánea como no podía ser de otra forma, y entonces se produce el escándalo. Fíjense además que el árbitro sancionó siete u ocho tiros libres al borde del área, algunos prefabricados para que Roldán probara sin problemas. Hasta los 33 minutos del segundo tiempo cuando expulsaron a Nieto, el público santafecino estaba "muerto" y luego lo levantó este señor al echarme el jugador y cobrar un gol viciado de nulidad, sin atender al linesman que le marcaba la infracción. ¿Cómo no voy a reaccionar? Y atiendan otra cosa. ¡Ahora sacan más puntos los amenazados que Boca y Ferro...!

—Esto llevaría a pensar que podrían existir resultados prefijados...

—No voy a cometer la barbaridad de afirmar eso, pero yo solo les digo que la ansiedad y desesperación están sacando puntos...

—Tus afirmaciones te pueden traer un dolor de cabeza.

—Yo me "banco" todo lo que digo, porque estoy tranquilo con mi conciencia, mi verdad y mi razón.

Cuando se retiraba del estadio y ascendía al micro Basile, alguien le echó en cara el resultado 0 a 0 que tuvo Instituto con Sarmiento en Córdoba, y Coco respondió con un **"porque no te vas a..."**.